LOVOSICKÝ DNEŠEK

SRPEN 2023

Informační měsíčník města Lovosice • náklad 5 000 ks • do všech domácností ZDARMA • ročník 13 • číslo 8 • 4. srpen 2023

Americký kytarista Adam Bomb na festivalu Altros v Lovosicích. Více na straně 9. ***Foto: Milan Richtr***

SLOVO STAROSTY

Vážení spoluobčané, nacházíme se v polovině letních prázdnin a máme za sebou celou řadu velmi povedených kulturních akcí. Mimo kultury se v nadcházejících měsících můžeme těšit také na mimořádné sportovní události. Házenou čeká tradiční memoriál Františka Arnošta a začátkem září velký Házenkářský festival. Po prázdninách pak Lovosice budou hostit dva velké cyklistické závody (Kritérium nadějí a celorepublikový Škoda Cup).

V průběhu léta se nám podařilo obnovit hned několik dětských hřišť, která jsme byli nuceni z důvodu havarijního stavu uzavřít. Jsem rád, že se nám povedlo alespoň část prázdnin zachránit, a naše ratolesti si tak letos nová hřiště ještě pořádně užijí. Především bych na tomto místě rád poděkoval zaměstnancům odboru rozvoje města a technických služeb, kteří se o celé rychlé zprocesování obnovy hřišť zasloužili.

Ve městě také probíhá celá řada menších oprav komunikací i nutných investic do modernizace kanalizací a vodovodů (ul. Žižkova a Terezínská) v gesci SČVK. Bohužel dochází i k mimořádným událostem a haváriím, které nejsme schopni předpovídat a o kterých se mnohdy dříve dozvídáme přímo od vás než od provozovatelů vodovodů a kanalizací. Pro nejaktuálnější informace pak doporučuji sledovat webové stránky města, sociální sítě nebo využívat aplikaci mobilní rozhlas. Děkuji za trpělivost při řešení těchto událostí a přeji pohodový zbytek letních prázdnin.

Vojtěch Krejčí, starosta

Město V Lovosicích je nové víceúčelové hřiště 2

Město Projekt Olejny slibuje moderní bydlení v centru 5

Město Město získalo ocenění za třídění odpadu 5

Aktuality Dětská hřiště mají nové herní prvky 6

www.mestolovosice.cz

V Lovosicích je nové víceúčelové hřiště

Město Lovosice se od 1. července může pyšnit novým přírůstkem do svého sportovního vybavení, kterým je moderní víceúčelové hřiště o rozměrech 40x20 metrů určené primárně pro florbal. Na pořízení hřiště se podílelo město Lovosice společně s florbalovým klubem ASK Lovosice LFP.

Hlavní výhodou tohoto víceúčelového hřiště je jeho všestrannost. S oplocením, brankami pro házenou a fotbal a mantinely pro zajištění bezpečnosti při hře je vhodné pro různé sportovní aktivity. Ovšem největší výhodou je možnost hřiště využít i v zimním období, kdy je možné povrch hřiště zastříkat vodou a vytvořit tak veřejné kluziště.

Provoz hřiště mají na starosti Technické služby města Lovosice. „Jsem rád, že v našem městě došlo k dalšímu rozšíření již tak perfektně rozsáhlých sportovišť. Děkujeme všem, kteří se angažovali na vybudování tohoto hřiště," uvedl ředitel TSML Stanislav Hruza.

Celkové náklady na vybudování víceúčelového hřiště činily 1,7 milionu korun. Město se na tomto projektu podílelo formou investiční dotace ASK ze svého rozpočtu částkou 806 431 korun. Významnou finanční podporu poskytl florbalový klub, přičemž hřiště bude primárně určeno pro potřeby klubu. V době, kdy bude hřiště volné, bude zpřístupněné veřejnosti pro komerční účely na základě rezervačního systému. Kromě samotného hřiště bude k dispozici také pronájem šaten a sociálního zázemí, které zajistí pohodlné podmínky pro sportovce i veřejnost. Provozní doba víceúčelového hřiště je stanovena každý den od 8 do 20 hodin. Cena pronájmu pro sportovní účely činí 800 korun na hodinu.

Hřiště je možné rezervovat přes vedoucího sportovišť Milana Berku: +420 731 655 253, vedoucisportovist@tslovosice.cz

(pad, foto TSML)

Chcete být vždy dobře informováni o dění ve městě Lovosice? Sledujte tyto kanály:

Web města Lovosice - meulovo.cz
Na našem webovém portálu najdete informace o chodu města a městského úřadu, sledujte tiskové zprávy a aktuality týkající se života ve městě.

Facebookový profil – Lovosice - profil města
Staňte se našimi fanoušky na Facebooku a sledujte naše příspěvky, abyste nezmeškali žádné novinky, informace nebo pozvánky na akce.

Mobilní rozhlasy Munipolis
Zaregistrujte se na Mobilním rozhlase Munipolis, který si můžete stáhnout jako aplikaci do svého mobilu, a dostávejte důležité notifikace, e-maily nebo SMS s aktuálními oznámeními přímo na váš mobilní telefon.

Díky těmto kanálům budete vždy v obraze a nezmeškáte žádné důležité informace o městě Lovosice. Buďte s námi v kontaktu!

Oprava nádraží: Reakce na stížnost občanů ohledně hluku

Na základě stížnosti občanů ohledně hluku při nočních pracích při rekonstrukci vlakového nádraží Lovosice se město obrátilo na zhotovitele Swietelsky Rail CZ s.r.o. a obdrželo oficiální vyjádření.

Zástupce zhotovitele stavby informoval, že noční výluky jsou využívány pro odvoz demontovaných konstrukcí a materiálů, které jsou dočasně umístěny v blízkosti kolejí. Nakládka probíhá v nočních hodinách, aby nedošlo k potenciálnímu omezení nebo ohrožení železniční dopravy z důvodu omezeného prostoru a velkého množství uloženého materiálu.

Stavba klade důraz na to, aby byly práce v noci eliminovány. V nočních výlukách budou realizovány pouze činnosti, které z hlediska časově-organizačních a provozních nemohou být provedeny jindy a jinak. Stavba deklaruje, že případné nezbytné práce prováděné v noci jsou prováděny tak, aby nebyly překračovány příslušné hlukové limity.

Starosta Vojtěch Krejčí k této situaci uvedl: „Za město Lovosice si velmi dobře uvědomujeme důležitost celého projektu a náročnost investice na tak frekventovaném železničním koridoru. Bohužel je nutné některé činnosti v rámci této náročné stavby provádět i v nočních hodinách. Jsme v neustálém kontaktu se zhotovitelem a bude naší snahou co nejvíce eliminovat noční práce. Zároveň však nechceme protáhnout dobu stavby ani její náklady."

(pad, foto Litoměřický deník)

www.meulovo.cz

Rekonstrukce vodovodu v Terezínské je v plném proudu

V ulici Terezínská byla zahájena rekonstrukce korozivního a popraskaného vodovodu, kterou realizuje Společnost vodárenských služeb (SVS). Stavba, probíhající od 17. července do 17. listopadu 2023, má hlavní cíl nahradit stávající ocelový vodovodní řad z let 1935 a 1965 novým litinovým potrubím. Pro rok 2023 má SVS naplánováno celkem 16 staveb pro okres Litoměřice v celkovém objemu 310,9 milionů korun bez DPH.

V důsledku dlouhodobého provozu vykazuje vodovod mezi křižovatkou ulic Terezínská a Polní směrem k Lovochemii řadu problémů, jako je koroze, inkrustace, praskliny a lomy. Kvůli nezokruhované síti dochází při poruše k vyřazení celého řadu, což má negativní dopad na dodávku pitné vody do okolních nemovitostí.

Z uvedených technických důvodů se SVS rozhodla pro provedení rekonstrukce vodovodu v celkové délce 200 metrů. Součástí této stavby bude částečné vybourání stávajících armaturních šachet, které jsou dlouhodobě nepřístupné. Na rekonstruovaném řadu je v současné době osazen podzemní hydrant, který bude v rámci stavby vyměněn. V celé délce rekonstrukce vodovodu i přepojení veškerých přípojek se předpokládá provádění v otevřeném výkopu, hloubka uložení vodovodu je 2,5 metrů pod terénem.

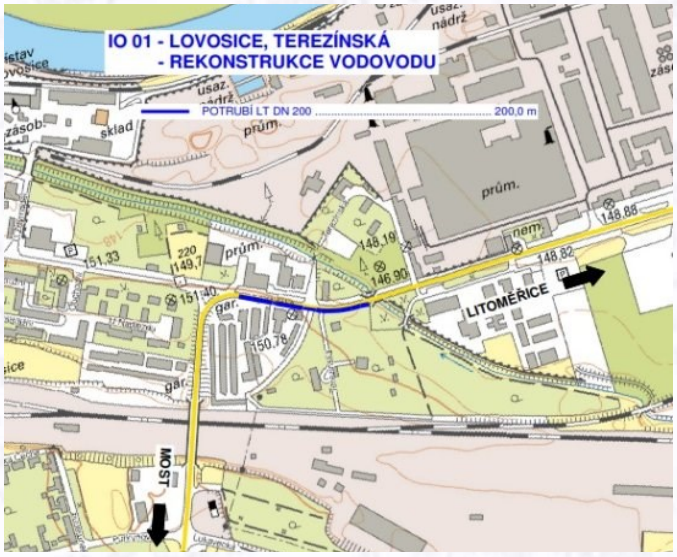

Projekt rekonstrukce vodovodu bude sledovat přísné termíny a SVS plánuje stavební práce zahájit v 39. kalendářním týdnu (tj. 25. září 2023). Podle smlouvy o dílo má být stavba dokončena do 17. listopadu 2023. Doprava v oblasti bude řízena semafory po úsecích dlouhých zhruba 50 metrů, aby se minimalizovaly dopravní komplikace.

Aby bylo zajištěno nepřetržité zásobování pitnou vodou během rekonstrukce, bude dočasně použit povrchový vodovod, tzv. suchovod, který zajistí dodávku vody do okolních nemovitostí.

(pad)

Technickým službám pomáhá při práci nové elektrovozidlo

Technické služby města Lovosice do svého vozového parku přidaly nové elektrické multifunkční vozidlo značky EVUM Model aCar. Vozidlo bylo 30. června úspěšně převzato a okamžitě uvedeno do provozu. Primárním využitím nového elektromobilu bude svoz odpadkových košů po celém městě.

EVUM Model aCar je vybaven plně elektrickým pohonem, což zajišťuje tichý provoz bez emisí. TSML se rozhodlo právě pro toto vozidlo z důvodu jeho nízkých provozních nákladů, zvýšené bezpečnosti a vysoké flexibility. Zvláštní výhodou je také pohon všech čtyř kol, který umožňuje snadnou jízdu v různých terénech. Technické parametry elektromobilu zahrnují maximální dojezd 150 km a kapacitu baterie o velikosti 23 kWh, což odpovídá běžným potřebám a zajistí dostatečný dosah pro plnění úkolů svozu košů.

„Jsme velmi pyšní na to, že jsme rozšířili náš vozový park o další elektromobil," prohlásil ředitel TSML Stanislav Hruza. „Věříme, že nové elektrické vozidlo EVUM přispěje k ještě efektivnějšímu a také i ekologičtějšímu provozu při svozu odpadů v našem městě."

Zakázka na EVUM Model aCar byla úspěšně vysoutěžena koncem minulého roku s šestiměsíční dodací lhůtou od uzavření kupní smlouvy. Toto plně elektrické multifunkční vozidlo vyšlo na částku 1 575 396 Kč bez DPH. V době pořizování vozidla se z důvodu vyčerpání alokace nepodařilo získat dotaci na nákup svozového vozidla. Očekáváme však, že s nabytím platnosti vhodného dotačního titulu bychom mohli od Státního fondu životního prostředí ČR obdržet zpětně finanční podporu ve výši 500 tisíc korun. Dotační oddělení tak nadále aktivně sleduje možnosti dotací, aby mohlo v budoucnu pokračovat v modernizaci vozového parku Technických služeb města Lovosice a podpořit ekologičtější alternativy.

(pad, foto pad)

LOVOSICKÝ DNEŠEK

Informační měsíčník města Lovosice vydává Centrum kultury Lovoš, 8. května 13, 410 02 Lovosice, IČ: 00830186

Zodpovědný zástupce vydavatele: Tony Vávra. Šéfredaktor: Mgr. Petra Adamíková (pad). Redaktoři: Ing. Eva Hozmanová (hz), Daniela Kekrtová (dan). Články a inzerci přijímá redakce na e-mailu: sefredaktor@meulovo.cz. Redakce nezodpovídá za obsah inzerce. Nevyžádané příspěvky se nevracejí. Příjem článků vždy do 16. dne v měsíci. Redakce si vyhrazuje právo krátit články. Tisk: Ústecké tiskárny s.r.o. Povoleno MK ČR pod č. E 11617.

Příspěvek na kvalitnější bydlení:

Nová zelená úsporám a Kotlíkové dotace

Jste-li majitelem nebo majitelkou staršího domu, zároveň jste důchodce nebo nízkopříjmová domácnost, dotační poradenství na Městském úřadě v Lovosicích je právě pro vás. Stále ještě topíte ve starém kotli? Váš dům není zateplený? Přemýšlíte o využití sluneční energie? Na Městském úřadě v Lovosicích je vám k dispozici dotační poradna, kde vám poradí, co dělat pro to, abyste mohli získat příspěvek z programů Nová zelená úsporám a Kotlíkové dotace, a zároveň vám pomohou dotaci vyřídit.

Městský úřad v Lovosicích poskytuje jedinečnou službu, která pomáhá s veškerou administrativou zajištění dotace z programu Nová zelená úsporám a Kotlíkových dotací. Pokud se rozhodnete dotace využít, vysvětlíme vám základní podmínky programu a jak na to. Naše dotační poradna vám může pomoci již v samém začátku, kdy vybíráte vhodné zařízení pro váš dům. Zároveň vám pomůžeme překonat administrativní náležitosti pro vyřízení žádosti. Žádost s vámi podáme a odešleme všechny důležité dokumenty, abyste dotaci mohli obdržet. Vysvětlíme, kam budou chodit informace, kam přijdou peníze a co si ohlídat. Po tom, co si nové zařízení nainstalujete, vám pomůžeme zpracovat a odeslat závěrečnou zprávu.

Proces toho, jak a s čím úřad pomáhá:

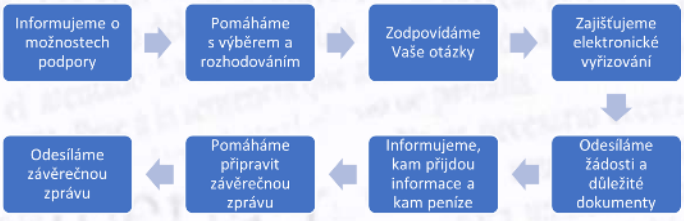

S pracovníky dotačního servisu **nejste na dotace sami** a **dozvíte se vše**, co je potřeba. Nepotřebujete ani vlastní počítač, za poradenství se neplatí. Úřad má vždy aktuální informace a ušetří Vám mnoho času a starostí.

Kontaktní informace:
Web: https://www.meulovo.cz/dotacni-poradenstvi-pro-obcany/d-52244/p1=51464
Kontaktní osoba: Mgr. Dagmar Vačiljová Stehlíková
Telefon: 416 571 138
E-mail: dagmar.vaciljova@meulovo.cz

Na co se občané nejvíce ptají?

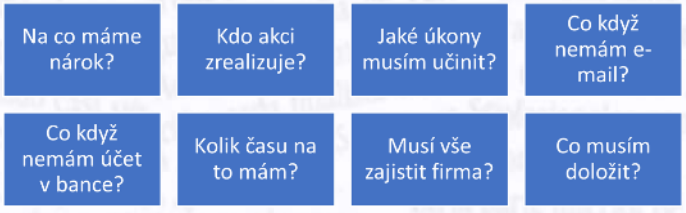

Pokud nejste přímo cílovou skupinou pro uváděné dotace, neznáte někoho takového? Můžete jim službu dotačního poradenství našeho úřadu doporučit.

Existují dva typy dotačních titulů pro občany:
Nová zelená úsporám
Dotace Nová zelená úsporám je určena občanům, majitelům a stavebníkům rodinných a bytových domů z celé ČR. Důležité je, aby se objekt používal k trvalému bydlení. Nabídka podpory je poměrně pestrá a výše podpory tomu odpovídá – od jednotek tisíc až po statisícové částky. Kompletní přehled dotací je dostupný na webu https://novazelenausporam.cz/. V Ústeckém kraji (resp. ve vybraných obcích) můžete navíc využít 10% bonus z cílové částky. Zajímavý je také bonus při využití více opatření naráz, který je poskytován v případě, že je v rámci jedné žádosti kombinováno více podporovaných opatření. Výše bonusu je 10 000 Kč za každé opatření, s výjimkou prvního. Možnosti využití bonusů Vám rádi vysvětlíme.
Specifická část podpory, na kterou chceme zvlášť upozornit, se nazývá Nová zelená úsporám Light, která je určená pro nízkopříjmové domácnosti. Do této skupiny patří senioři (starobní důchodci), invalidní důchodci (3. stupeň) a lidé pobírající dávky na bydlení. V domě, do kterého chtějí investovat, musí trvale bydlet.
Nová zelená úsporám Light výměnu kotlů nenabízí, nabízí pouze zateplení, výměnu výplní (oken, dveří), solární ohřev vody.

Přehled dotací Nová zelená úsporám Light:

Nabídka dotací	Výše dotace
Zateplení fasády	až 150 000 Kč, 6 000 Kč/běžný metr
Zateplení střechy	120 000 Kč na kompletní opatření
Zateplení stropu	50 000 Kč na kompletní opatření
Zateplení podlahy	60 000 Kč na kompletní opatření
Výměna oken	12 000 Kč 1 kus/až 150 000 Kč
Výměna vchodových dveří	18 000 Kč 1 ks/až 150 000 Kč
Solární ohřev vody	90 000 Kč

Kotlíkové dotace
Kotlíkové dotace jsou **určeny občanům**, kteří splňují podmínky nízkopříjmových domácností. Jde o seniory (starobní důchodci), invalidní důchodce (3. stupeň) a lidi pobírající dávky na bydlení. I zde platí, že v domě, do kterého chtějí investovat, musí trvale bydlet.
Předmětem podpory v rámci kotlíkových dotací je náhrada kotle na pevná paliva s ručním přikládáním za tepelné čerpadlo nebo kotel na biomasu. Výčet podporovaných zařízení je uveden v seznamu výrobků a technologií (SVT), který je k tomuto účelu veden Státním fondem životního prostředí ČR (dále jen „SFŽP ČR") na svt.sfzp.cz.

Přehled kotlíkových dotací:

Typ zdroje	Max. dotace
Kotel na biomasu s ruční dodávkou paliva, včetně akumulační nádrže	130 000
Kotel na biomasu se samočinnou dodávkou paliva	130 000
Tepelné čerpadlo	180 000

Staré kotle na pevná paliva s ručním přikládáním bude potřeba **vyměnit** do 1. 9. 2024. Jedná se o kotle 1. a 2. emisní třídy. Tuto informaci naleznete na štítku kotle, nebo Vám ji sdělí revizní technik v rámci pravidelné prohlídky. Kotlíková dotace **přispěje až 95 %** z ceny nového kotle na biomasu, nebo elektrického tepelného čerpadla.

Více informací o aktuální výzvě kotlíkových dotací zde:
https://www.kr-ustecky.cz/assets/File.ashx?id_org=450018&id_dokumenty=1777923

Úklid komunikací v srpnu

8. 8. Palackého, Mírová
9. 8. U Nadjezdu - s napojením na ul. Terezínská, Vančurova
15. 8. Wolkerova - parkoviště, Zámecká - parkoviště u bazénu
16. 8. Okružní, Hluboká
22. 8. Osvoboditelů - parkoviště u sochy
23. 8. U Výtopny, Příčná, Labská
29. 8. Terezínská, Zahradní
30. 8. Sady pionýrů, Terezínská - parkoviště

dnesek.lovosice.com

Město získalo ocenění za třídění odpadu

Město Lovosice si zaslouží uznání za svůj aktivní přístup k třídění odpadu a úspěšný rozvoj systému tříděného sběru a recyklace.

Jedna z předních společností v oblasti třídění a recyklace odpadů, EKO-NOM a.s., udělila našemu městu ocenění za jeho vynikající práci v roce 2022. Díky naší spolupráci s EKO-NOM a.s. město Lovosice přispělo k ochraně životního prostředí a snížení „uhlíkové stopy" prostřednictvím recyklace a využití využitelných složek komunálního odpadu, včetně obalů.

Úspěchy města jsou v číslech patrná. Díky třídění a využívání papíru, plastů, skla, kovů, nápojových kartonů a dalších materiálů Lovosice uspořily 24,5 mil. GJ energie, což je přibližně stejné množství energie, jaké spotřebuje v průměru více než 376 tisíc domácností za celý rok. Spolu s EKO-NOM a.s. město Lovosice snížilo emise CO_2 ekvivalentu o 902 970 tun, čímž přispělo k boji proti globálnímu oteplování a ochraně našeho životního prostředí.

Celkový počet vytříděných 597,265 tun odpadu je důkazem úsilí a pečlivosti každého občana při odpovědném nakládání s odpady. Ocenění by nebylo možné bez podpory a spolupráce všech našich občanů, za což chceme vyjádřit upřímné poděkování. Každý jednotlivý krok má velký dopad na celkovou udržitelnost našeho města a společně ukazujeme, že malé změny v každodenních návycích mohou mít obrovský pozitivní dopad na životní prostředí. *(pad)*

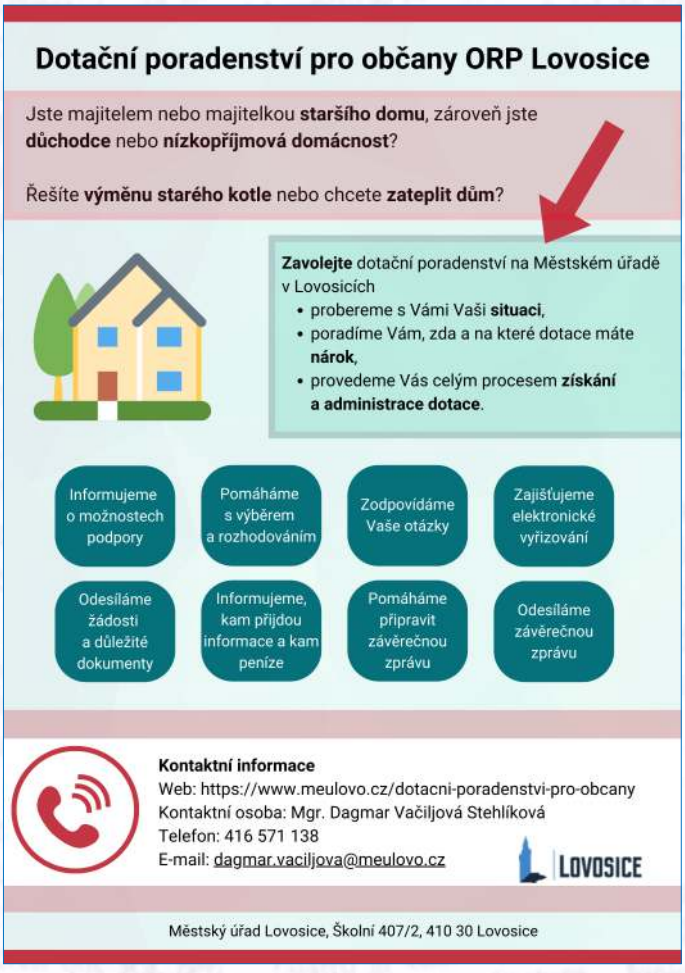

Projekt Olejny slibuje moderní bydlení v centru Lovosic

Na zasedání Zastupitelstva města Lovosice dne 28. června byla schválena Plánovací smlouva na objekt Olejny, což představuje významný krok směrem k dalšímu rozvoji města. Projekt Olejny nabízí výhody nejen pro obyvatele, ale i pro město Lovosice jako celek.

Jedním z důležitých bodů smlouvy je závazek investora po dokončení stavby převést městu Lovosice jednu bytovou jednotku z každého bytového domu. Tím se město aktivně zapojuje do projektu a získává kompenzaci za budoucí náklady spojené s tímto rozvojem.

Samotný projekt zahrnuje novostavbu šesti bytových domů s komerčními plochami v přízemí, které oživí městskou atmosféru a poskytnou prostor pro různé obchody a služby. Celkem bude postaveno 224 bytů nabízejících různorodé možnosti bydlení od menších 1+kk až po prostorné 3+kk, aby vyhověl potřebám a preferencím různých skupin obyvatel. Pro zajištění pohodlí je plánováno celkem 261 parkovacích míst, z nichž 42 budou garážová stání. To představuje o 57 parkovacích míst více, než je vyžadováno normami.

V rámci projektu je kladen důraz na snadnou obslužnost osobními i nákladními automobily. V areálu proběhne výstavba komunikací, veřejného osvětlení, zpevněných a odpočinkových ploch včetně výsadby zeleně a také výstavba polopodzemních kontejnerů na komunální a tříděný odpad, přičemž všechno zmíněné bude po dokončení převedeno do majetku města Lovosice.

Z hlediska ekologického aspektu bylo řešeno odvádění dešťových vod. Zatímco dešťové vody ze střech bytových domů, garáží a zpevněných ploch u garáží budou vsakovány na pozemku objektu Olejny přes zasakovací studny, dešťové vody z nezpevněných ploch u bytových domů budou svedeny do retenčních nádrží. Tyto nádrže budou sloužit k zálivce navržené zeleně, přebytečná voda pak poteče do jednotné kanalizační stoky na pozemku. *(pad)*

Město uspořádalo výlet pro lovosické seniory

Odbor sociálních věcí a zdravotnictví (OSVaZ) na Městském úřadě v Lovosicích uspořádal 4. července 2023 krásný výlet pro lovosické seniory. Cílem výletu byl nejnavštěvovanější středočeský zámek s labyrintáriem – zámek Loučeň, který je prvním svého druhu v Čechách a jediným v Evropě.

Celkem 27 lovosických seniorů se zapojilo do této exkurze, která nabídla příležitost prožít den plný památek, krásné přírody a příjemného společenského setkání.

Výlet začal prohlídkou zámku ve společnosti jednoho ze synů knížete Alexandera Thurn-Taxise, který zde strávil s manželkou Marií von Hohenlohe celých 59 let. Prohlídka zámku byla obohacena o zajímavé příběhy a historické detaily, které přiblížily bohatou minulost tohoto místa.

Následoval průzkum rozsáhlého parku s 12 labyrinty. Senioři si mohli užít zábavné a lehce dobrodružné procházky mezi zelenými keři a stromy. Nechyběly ani chvíle odpočinku a občerstvení, kdy si senioři po prohlídce pochutnali na výborném obědě a odpolední kávě.

Celý den strávený na zámku Loučeň byl velmi příjemný a OSVaZ doufá, že podobné výlety pro lovosické seniory budou moci zopakovat i v budoucnu. *(pad)*

Nové herní prvky budou zpřístupněny veřejnosti od 14. srpna

V pátek 28. července byla úspěšně dokončena montáž nových herních prvků na hřištích v ulicích 28. října, Wolkerova (Opavia), Zvonařova (Holoubkov), Terezínská (naproti Okimu) a Sady pionýrů (vedle MŠ). Nyní zbývá poslední fáze dokončovacích prací, jako je navážka dopadových ploch a tuhnutí betonových základů, aby byla zajištěna jejich plná bezpečnost. Proto prosíme všechny občany, aby se do 14. srpna zdrželi vstupu na tato hřiště. Je to nezbytné, aby mohly betonové základy dostatečně ztuhnout a nové herní prvky byly připraveny pro radostné a bezpečné hraní. Děkujeme za vaše pochopení a trpělivost během dokončení tohoto důležitého projektu. *(pad, foto pad)*

Proč jsou důležité stromy ve městě?

To, že stromy vrhají stín a tím tak dělají horké dny ve městě snesitelnější, ví snad každý. Jen málokdo by však dokázal vyjmenovat další benefity, které nám stromy poskytují.

Stromy a další zeleň jsou významnou estetickou složkou zastavěného území, a to nejenom pro zvýšení cen nemovitostí v lokalitě. Na základě mnoha výzkumů je prokázán vliv zeleně na naši duševní pohodu – nejen vizuálně tím, že poskytují odstínění od okolních obydlí, umožňují vnímat přirozené rytmy přírody, ale také tím, že vzrostlá a hustá zeleň slouží jako protihluková bariéra především u frekventovaných komunikací.

Nejdůležitější, avšak neviditelnou prací, kterou pro nás stromy odvádějí, je spotřeba CO_2 ze vzduchu a výroba kyslíku. Zajímavým faktem je například to, že vzrostlý strom je schopen vyprodukovat takové množství kyslíku, které by teoreticky pokrylo potřebu kyslíku pro deset lidí. Další funkcí v rámci zlepšování ovzduší ve městě je to, že stromy dokáží na povrchu svých listů zachytit velké množství cizorodých látek, jako je prach a těžké kovy.

Svými kořeny stromy dokáží zadržet velké množství srážkové vody, díky které se vytváří lepší mikroklima pro rostliny v jejich bezprostředním okolí. Zároveň také velké množství vody vstřebají a následně ji prostřednictvím listů odpaří. Tím se vzduch v jejich blízkosti výrazně zvlhčí a v horkém slunečném počasí je využita část energie ze slunečního záření k zahřátí částeček vody ve vzduchu a méně energie tak dopadne na zem, čímž dochází k nižšímu ohřívání povrchu.

A tím se oklikou vracíme k již zmiňovanému stínu a tepelným ostrovům, což jsou místa ve městech, jejichž povrch je především asfalt nebo beton a která se zahřívají podstatně více než plochy vegetace. Příčinou je, že zpevněné plochy tmavé barvy sluneční svit neodráží, ale spíše absorbují. Jejich povrchová teplota přes den stoupá a v noci se naakumulované teplo uvolňuje několik hodin.

Těmto jevům se dá předcházet tím, že budeme ve městě vysazovat mladé stromy, pečovat o ty starší a vzrostlé a budeme čím dál víc uvádět do praxe principy modrozelené infrastruktury, jako je záchyt srážek a jejich svod do zelených ploch nebo budování parkovacích míst se zatravňovacími systémy.

Z výše uvedeného vyplývá, že i když nám stromy a zeleň občas mírně komplikují život ve městě například spadem listí, květů nebo trusu ptáků, pořád platí, že benefity převažují a stromy jsou pro naše zdraví a duševní pohodu velice důležité.

Eliška Mrňáková, DiS., referentka samosprávy péče o zeleň, odpadového hospodářství a péče o zvířata MěÚ Lovosice

Plánovaná oprava nečekaně zasáhla celé Lovosice

Občané města Lovosice zažili neplánované a nepříjemné chvíle, když kvůli opravě havárie došlo k odstavení teplé vody v celém městě. Původně měla oprava omezený rozsah a měla se týkat jen několika vybraných ulic, ale situace se zkomplikovala.

Celá situace začala dne 19. července v devět hodin ráno, kdy byli obyvatelé informováni o nutnosti opravy havárie. Původní plán počítal s termínem opravy 25. a 26. července a omezením na několik ulic (Dlouhá, Jabloňová alej, Karla Maličkého, Kmochova, Krátká, Resslova, Víta Nejedlého, Vodní, Wolkerova, Zvonařova).

Nicméně Tepelné hospodářství města Lovosice (THML) při samotné opravě zjistilo, že rozsah havárie byl mnohem větší, než se původně očekávalo. Bylo tedy nutné odstavit teplou vodu v celém městě. O rozšíření opravy byli obyvatelé informováni 26. července v deset hodin dopoledne.

Opravu pracovníci THML prováděli až do pozdních nočních hodin, aby přerušení dodávky teplé vody bylo co nejkratší. Havárii se podařilo kompletně opravit a spustit teplou vodu dne 27. července v jednu hodinu ráno. *(pad, foto THML)*

Lovosice mají další polopodzemní kontejnery

V Lovosicích proběhla úspěšná realizace nových polopodzemních kontejnerů na dvou stanovištích, v ulicích Palackého a Osvoboditelů. Tento projekt prováděly Technické služby města Lovosice s cílem zlepšit a modernizovat práci s odpadem ve městě.

Projekt byl zahájen kolem poloviny června, kdy začaly zemní a přípravné práce na obou stanovištích, aby bylo místo připraveno pro montáž nových kontejnerů určených pro třídění odpadu.

Montáž prvního stanoviště v ulici Palackého započala ve čtvrtek 22. června, zatímco na stanovišti v ulici Osvoboditelů byla instalace kontejnerů spuštěna 27. července. Plánované finální dokončení obou stanovišť se očekává v průběhu srpna.

Místa pro umístění nových polopodzemních kontejnerů byla pečlivě vybrána na základě posouzení odboru rozvoje města a životního prostředí. Původní kontejnery byly umístěny poblíž stromů a inženýrských sítí, avšak nová místa byla vybrána tak, aby byla snadno dostupná. V budoucnu je plánováno uzamčení všech kontejnerů. Podmínky a způsob uzamčení budou upřesněny. Toto opatření nebude zavedeno dříve, než budou všem obyvatelům dané lokality rozdány čipy.

Díky novým kontejnerům došlo k výraznému zvýšení kapacity odpadů a zlepšení čistoty okolí sběrných míst. Na obou stanovištích byly nainstalovány nové typy kontejnerů. Celkem jsou zde čtyři kontejnery pro komunální odpad o objemu 5 000 litrů, dále kontejnery o stejném objemu pro plast a papír. Na každém stanovišti je jeden 3 000litrový kontejner pro sběr skla a jeden 5 000litrový kontejner rozdělený na sběr oleje, bioodpadu a kovů.

Postupně probíhají přípravné práce i na dalších lokalitách, například v ulici Žižkova a Dlouhá. Bude zde uplatněn podobný systém s novými kontejnery, což přispěje k celkové modernizaci odpadového hospodářství ve městě. *(pad, foto MěÚ)*

• • • Vzpomínky na srpen 1968 • • •

Invaze pěti „spřátelených" vojsk Varšavské smlouvy se odehrála v noci z 20. na 21. srpna 1968 a zúčastnily se jí síly Sovětského svazu, Polska, Maďarska a Bulharska za podpory Německé demokratické republiky, která se ale invaze vojensky nezúčastnila, a různých kolaborantů. Vojska překročila hranice v tancích bez výsostných znaků pouze s bílými pruhy. O vpádu informoval československý rozhlas i televize. Je tomu 55 let, a přesto si na tu hrůznou dobu detailně pamatuji.

První vjem byl pocit obrovské zrady ze strany našich tehdejších spojenců. Bývalí osvoboditelé se v našich srdcích stali okupanty země, která se v té době snažila vybudovat socialismus s lidskou tváří. Někteří lovosičtí občané odjeli do Prahy na výzvu rozhlasu, aby se dostavili k jeho budově na Vinohradské třídě; mezi nimi i můj manžel. Já jsem šla do práce, kde jsme rokovali o tom, co bude, zda se nás zastane OSN a sbírali podpisy proti okupaci. Protože jsme chtěli pomoci republice, jeli jsme sbírat chmel. Kolem chmelnice jezdily sovětské tanky, my poslouchali rozhlas, co se děje s našimi unesenými představiteli. V době, když jsem byla doma,

poslouchala jsem vysílání televize, která vysílala, odkud se dalo. Dne 22. srpna byl v Praze zahájen XIV. mimořádný sjezd KSČ. Na jeho výzvu proběhla i v Lovosicích 23. srpna od 12 do 13 hodin generální stávka. Ulice byly bez označení, silnice i mnohé domy byly popsány českými i ruskými protisovětskými hesly. Šestiletého syna jsem měla u babičky v Chomutově a trnula jsem hrůzou, co je s nimi. Později mi maminka říkala, jak ji nutil číst nápisy a zlobil se, že neumí azbuku. Na jeden z nápisů se pamatuji dodnes: „Lenin, prosnis, Brežnev sešol s uma! (Lenine, probuď se, Brežněv se zbláznil!)"

Já i většina mých známých jsme doufali, že je to pouze zlý sen. Ale nebyl… Sovětská armáda zde „dočasně" zůstala a ta dočasnost trvala do 23. června 1991. Protagonisté pražského jara byli odejiti ze svých funkcí na základě Poučení z krizového vývoje (to okresní se týkalo i mnoha lovosických občanů) a začala normalizace. To už se národ, který byl tak jednotný v oněch srpnových dnech, opět rozdělil na spolehlivé, na mlčící většinu a na disidenty. Ti spolehliví měli funkce, výjezdy do zahraničí i toaletní papír. Mlčící většina, pokud mlčela spolehlivě a občas kývala, měla víceméně pokoj – na fronty jsme si museli zvyknout. A ti neplnoprávní z Poučení pracovali v kotelnách, u benzinových pump a podobně. Jejich děti nemohly kolikrát ani na střední školy. Tak skončil jeden český sen. *(hz, foto archiv)*

Žáci ze ZŠ Antonína Baráka pomohli během

Naše škola dne 16. června ve spolupráci s Nadačním fondem Děti dětem uspořádala v lesoparku Osmička charitativní běh na podporu Jáchymka Česala. Během celého dopoledne naši žáci a pedagogičtí pracovníci postupně obíhali okruh dlouhý 500 m. Snahou bylo zapojení co největšího počtu běžců, jelikož hlavní sponzor běhu - Koupelny Lovosice - slíbil, že Jáchymkovi daruje za každý 1 km částku 50 Kč. Účastníci běhu získali v cíli symbolické dárky, vodu, jablka a košík jahod pro celou třídu. Na školní akademii se nám podařilo vybrat v dobrovolném příspěvku velice pěknou částku, která byla rozdělena na nákup školních pomůcek a na podporu chlapce. Mamince Jáchymka jsme tak nakonec mohli předat za firmu Koupelny Lovosice i naši školu celkovou sumu 15 000,- Kč. Máme velkou radost, že jsme mohli rodině Jáchymka přispět na pulzní oxymetr, který chlapec potřebuje. Děkujeme všem účastníkům běhu, rodičům a našim sponzorům - firmám Koupelny Lovosice, Indorama Ventures, Ovocnářství Ploskovice a Jahodárna Brozany, díky kterým se nám podařilo akci uskutečnit.

Mgr. Monika Brandýská, koordinátorka projektu

Námořnický tábor na Všehrdovce

Dne 10. července vyplula posádka malých námořníků ze Všehrdovky objevovat nové kontinenty. Než vypluli, musel každý navštívit lodního felčara a podstoupit zkoušku zdatnosti, aby byl přijat mezi námořníky. Plavba nebyla vůbec jednoduchá, ale nakonec ji všichni zvládli na výbornou. Měli jsme zdatnou posilu, a to p. Drašnara a p. Veselého z lovosického Jacht klubu, kteří nás provázeli dvě odpoledne a seznamovali námořníky se základy jachtingu. Umožnili všem tuto aktivitu okusit a na závěr našeho společného jachtění vyvrcholila celodenní plavba na Píšťanské jezero, kde proběhly závody v jachtění a byl dobyt poklad námořníků. Také jsme podnikli plavbu po Vltavě naší krásnou Prahou, navštívili Karlův most a Staroměstské náměstí, kde se dozvěděli naši námořníci i o zdejší historii. Týden utekl jako voda a my jsme bohatší o nové zkušenosti, zážitky a dojmy. Naše posádka doplula 14. června, a to na lovosickém koupališti, kde si to každý náramně užil. Chtěli bychom poděkovat za finanční podporu Lovochemii, a. s. a firmě Emco spol s.r.o. za skvělé svačinky.

Kolektiv vychovatelek ZŠ Všehrdova

Školáci si užívali koupání v moři

Přímořské letovisko Biograd na Moru letos přivítalo naše žáky hned dvakrát. Nejprve ho na konci června navštívily děti 2. stupně, a poté na začátku července i z 1. stupně. Všichni jsme si užili nejen mořský vzduch, ale i krásné slunečné počasí, které nám oba pobyty přálo. Kromě dovádění v moři, potápění, koupání a opalování byl pro děti obou stupňů připraven doprovodný program plný zábavy. Zkrátka děti i dospělí společně zažili ideální začátek letních prázdnin.

Děkujeme cestovním kancelářím za velmi profesionální služby, rodičům za spolupráci a podporu, pedagogickému doprovodu za celoroční přípravu a bezchybnou realizaci obou ozdravných pobytů u moře.

ZŠ Antonína Baráka

Příští číslo Lovosického dneška vyjde 1. září

Festival Altros se po třech letech vrátil do Lovosic

V polovině července, právě v době, kdy Lovosicemi otřásaly extrémní vysoké teploty, proběhla v lesoparku Osmička největší rocková událost – Altros Rockfest. A povedla se. Po tříleté pauze si více než 800 rockových fanoušků cestu za Altrosem do Lovosic opět našlo. Pořadatelé ho dokonce označují za jeden z nejúspěšnějších v historii festivalu. „I přes čtyřicetistupňové vedro, které poznamenalo sobotní návštěvnost, jsme maximálně spokojení. Pivo teklo proudem, muzikanti i návštěvníci se skvěle bavili a stánky hlásily rekordní tržby," uvedl šéf festivalu Jan Štok. Největším tahákem byla bezesporu Vypsaná fixa. Letošní 23. ročník nabídl ale i řadu zahraničních hostů. Diváky přilákalo vystoupení amerického kytaristy Adama Bomba, který se proslavil spoluprací se členy Kiss, Led Zeppelin, Queensrýche či AC/DC, nebo slovenské stálice punkrockové scény Slobodná Európa. Dále zahrály například kapely Fatal Punishment, Nežfaleš, Stoner Toad, Krleš, Fleshless nebo V.A.R. ***(dan, foto: Milan Richtr)***

• • • Červencové akce v Lovosicích • • •

Cestovali jsme časem, pobavili děti i dospělé, hráli jsme na náměstí na pohodu. Čadíci přivezli kromě filmové projekce také ochlazení a déšť. Takové byly červencové akce ve městě.

Výstava v LOVO Galerii

Poslední červnový den se v LOVO Galerii uskutečnila komorní vernisáž výstavy děčínského Spolku tvůrčích optimistů „Z ledu ven". Sdružení děčínských umělců – malířů, sochařů, fotografů a muzikantů vystavuje v LOVO Galerii již podruhé. Kdo vernisáž nestihl, tak pro ty alespoň malé shrnutí. Autoři výtvarnické skupiny „Z ledu ven" si takto říkají již od roku 1994. Příští rok tedy tento spolek oslaví tři dekády svého působení. Spolek je mimořádně aktivní ve výstavní činnosti a vystavuje dvakrát až třikrát ročně, a to nejen v České republice. Obrazy, koláže, fotografie od neprofesionálních výtvarníků budou v LOVO Galerii k vidění až do konce prázdnin.

Barevné letní úterky

Zelené, žluté, červené a modré. O čem je řeč? O zábavných programech pro děti, které Centrum kultury LOVOš chystá pro děti vždy každé druhé úterý během prázdninových měsíců.

To úplně první Barevné úterý proběhlo na Osmičce 11. července. S ukázkami vojenské techniky a zbraní se dětským divákům představil Svazarm Terezín, Dřevěné divadlo Honzy Hrubce zahrálo pohádku O princezně na hrášku a ve výtvarných dílničkách děti vyráběly zelené kouzelné lektvary. Pořadatelé si také pro děti připravili zelený pohádkový kvíz a zelené odměny.

Druhé úterý bylo laděné do žlutých barviček a na téma Alenka v říši divů si tentokrát Městská knihovna Lovosice připravila zábavný program. Přijeli opravdičtí záchranáři a dětem ukázali, co jejich práce obnáší. V 17 hodin pak už na děti čekalo překvapení v podobě vystoupení kouzelníka. A to ne jen tak ledajakého. Někteří ho možná znají z talentové soutěže Československo má talent. David Cordero Kozlok je nejrychlejším českým iluzionistou.

Valdštejnské slavnosti

Bylo to tenkrát roku 1600, přesně 4. července, kdy nechal Adam mladší z Valdštejna Lovosice povýšit na město. Tuto pro Lovosice natolik významnou událost každý rok připomínají Valdštejnské slavnosti. A ani letos tomu nebylo jinak. Historický průvod, šermíři, bubeníci, praporečníci, muzikanti, Lovosice si zkrátka užily dvoudenní historické slavnosti města dosyta. Návštěvníci se dozvěděli spoustu zajímavostí z historie, připraveno bylo dobové tržiště, hudební vystoupení, divadelní představení i rytířské souboje, dále také bubenická show, ukázky střelby, ohňová show nebo soutěže pro děti. Hlavním lákadlem druhého dne slavností byl historický průvod, vedený Adamem z Valdštejna. Od starosty Vojtěcha Krejčího obdržel Adam zlatý klíč od města a společně tak připili na slávu Lovosic.

„Letos si připomínáme ještě jedno zajímavé výročí, a to 880 let od první zmínky o Lovosicích. Na programu Valdštejnských slavností tedy prezentujeme celou historii Lovosic, od doby keltské až po sedmiletou válku, zajímavé mezníky v dějinách Lovosic," řekl Antonín Kadlec, vedoucí skupiny historického šermu Lepus, která je spolu s Centrem kultury LOVOš a městem Lovosice pořadatelem Valdštejnských slavností.

Hudební večery na náměstí
Lovosické Václavské náměstí ožívá každý pátek hudbou. Konají se zde Hudební večery, tradiční koncerty pod širým nebem. Vracet se sem budou také v průběhu srpna. Nechybí ani občerstvení mobilní kavárny LOVO Café.
V červenci to byl koncert dechových orchestrů Plechovanka a Severka, nebo koncert dua Pavel a Kaca. „Koncert Pavla a Kacy je letos v pořadí již čtvrtým hudebním večerem na Václavském náměstí v Lovosicích, respektive třetím, neboť jeden byl z důvodu nepřízně počasí v červnu zrušen. Duo Pavel a Kaca jsou velmi oblíbení, a tak jsem ráda, že jsme se na spolupráci domluvili a že našli čas v letních měsících si zahrát také u nás. Hrají příjemný pop, folk a návštěvníci jsou velmi spokojeni," řekla Daniela Kekrtová, vedoucí LOVO Divadla. Vstup na hudební večery je zdarma a návštěvníci si mohou vychutnat nejen hudbu různých žánrů, ale také občerstvení ze stánku LOVO Café.
Posledním červencovým koncertem jsme trochu přitvrdili, zahrály si metalové kapely Toxic Pancreas, Sick Boy a ústečtí Krevel.

Mejdan na koupálku
Lovosické koupaliště zažilo v sobotu 22. července pořádný mejdan. Party plná skákadel, atrakcí na vodě i na souši začala ve 13 hodin a zabavila na celé odpoledne. A přestože počasí bylo celý den spíše proměnlivé, i přesto si děti a dospělí na koupaliště cestu našli. Centrum kultury LOVOš lákalo na program se stále oblíbenými žlutými mimoni, na bublinkovou show nebo skákací atrakce.

Filmové léto
Už přes 30 let objíždí Kinematograf bratří Čadíků během léta města po celé ČR. Jednou ze zastávek byly opět Lovosice. Od úterý 25. do pátku 28. července se promítal každý večer po setmění v lesoparku Osmička český film. Diváci tak měli možnost vidět pohádku Princ Mamánek nebo komedii Střídavka. Další večer byla na programu dobrodružná komedie Buď chlap a v pátek komedie Přání k narozeninám. Vstupné na večerní promítání bylo dobrovolné a zamířilo na Konto Bariéry. *(dan, foto dan)*

Srpen na zahradě

Trvalky kvetou jako o závod. Sušit můžeme téměř všechny části rostlin (květy, listy, stonky, semeníky, plody atd.). Důležité je správné načasování sklizně (poupě, plný květ atd.), protože jinak při sušení dochází k znehodnocení materiálu (květy odkvetou i při sušení, semeníky se rozpadnou atd.). K sušení využijeme teplou, dobře větranou a tmavou místnost – například, půdy, kůlny apod.

Truhlíky osázené balkónovými rostlinami stále naplno kvetou. Kromě zalévání a přihnojování musíme také hlídat výskyt houbových chorob. Za teplého a suchého počasí se objevuje padlí, za vlhka plíseň šedá. Koncem měsíce můžeme začít s odebíráním řízků pro uchování matečných rostlin přes zimu. Týká se to především fuchsií, pelargónií a některých vegetativně množených letniček.

V srpnu přestaneme přihnojovat rostliny hnojivy s vyšším obsahem dusíku, který podporuje růst. Naopak na dobré vyzrávání rostlinných pletiv, které je podmínkou úspěšného přezimování dřevin, mají pozitivní vliv hnojiva s převahou draslíku.

Pokračujeme v základním řezu peckovin tak, abychom tuto práci zvládli do konce srpna. Při pozdějším termínu řezu peckoviny špatně hojí rány a jsou napadány klejotokem. Důležité je po řezu ošetření větších řezných ploch přípravky jako stromový balzám, štěpařský vosk nebo latex.

Včas podpíráme stromy přetížené úrodou, aby se nerozlámaly větve nebo celé koruny. Z ovocných stromů mají nejvíce křehké dřevo slivoně.

V polovině srpna začínají dozrávat rané stolní odrůdy révy vinné. Mezi prvními se obvykle sklízejí odrůdy Vostorg, Arkadia a Diamant. Tyto odrůdy jsou určené především pro okamžitou přímou spotřebu hroznů. Ideální je po odstřižení ihned konzumovat. Nejsou vhodné pro dlouhodobé skladování.

Vyštipujeme zálistky tyčových rajčat a koncem měsíce zaštípneme vrchol, aby vám plody i na vrcholu stačily do prvních podzimních mrazíků dozrát. Při zalévání dejte pozor na to, abyste neovlhčili listy – tato vlhkost může napomoci napadení plísní bramborovou, objevíte-li na spodních listech příznaky chorob, tak je olamujte a likvidujte. Při teplém a deštivém počasí včas ošetřete rostliny rajčat a brambor proti plísni bramborové.

Petr Kumšta

Ceník inzerce v Lovosickém dnešku:

Celá strana A4: 7000 Kč (200x260)
1/2 strany: 3500 Kč (200x130)
1/4 strany: 1750 Kč (100x130)
1/8 strany: 875 Kč (100x65)

E-mail: sefredaktor@meulovo.cz (ceny bez DPH)

Na Dětské farmě U Toníka si děti užívají prázdniny

Prázdniny jsou v plném proudu a s nimi i letní hlídání, které pořádá rodinné centrum Mozaika na své Dětské farmě U Toníka v Brozanech nad Ohří. Děti si tady naplno užívají léta, poznávají nové kamarády a zažívají nejedno dobrodružství. Na farmě se učí, jak žijí domácí zvířátka a jak vypadá péče o ně. Hrají spousty her a vyrábějí výrobky, díky kterým si můžou prázdniny na farmě připomínat celý rok. Nechybí výlety a ani společné opékání buřtů. Zkrátka léto, jak má být! „Děkujeme všem lektorkám za péči o naše dětičky. Bylo to super. Oba pořád na něco vzpomínají," říká Alžběta K., jedna z maminek dětí, které se programu zúčastnily.

Chcete také pro své dítě připravit nezapomenutelné chvíle a hromadu zážitků? Mozaika hlásí posledních pár volných míst v termínech 7. – 11. srpna a 21. – 25. srpna.

Kontakt: tel.: 725 371 327 nebo email farma@rcmozaika.cz Info z již proběhlých termínů najdete na https://www.facebook.com/Farmautonika

SVĚT
POTŘEBUJE
LEPŠÍ
KLIMA
Terezínská 174
410 02 Lovosice
+420 605 255 149
+420 739 411 745
+420 773 147 444
korner.havrda@seznam.cz
KORNER-HAVRDA
SERVIS CHLAZENÍ
sinclair
AIR CONDITIONING

POTŘEBUJETE PRODAT
NEBO PRONAJMOUT
VAŠI NEMOVITOST?
NRG
☑ FÉROVÝ PŘÍSTUP
☑ PROPAGACE
☑ 100% SERVIS
KONTAKTUJTE MĚ,
RÁDA VÁM POMOHU.
MGR. VERONIKA SMETANOVÁ
+420 602 627 427
SMETANOVAVERONIKA@NRGREALITY.CZ

OPTIK Prudký
Léto je v plném proudu!
Chraňte oči své i oči svých blízkých před škodlivým slunečním zářením. Umíme celkem rychle zhotovit i sluneční dioptrické brýle.
Akce 1+1 na multifokální brýlové čočky, což jsou brýle na všechny vzdálenosti, stále pokračuje.
Přijďte se poradit.
Na Vaši návštěvu se těší optici z firmy Optik Prudký
Máme nový e-shop - eshop.optia.cz
Optika Lovosice
Terezínská 205
tel.: 416 532 648, 728 298 671
po - pá 8:30-12h, 13-17h
Optika Libochovice
Nám. 6. května 612
tel.: 416 591 509
po - pá 8:30-11:30h, 12:30-15:30h
OPTIA PARTNER
ZÁRUKA KVALITY
www.optikprudky.cz
www.optia.cz

Největší únos v dějinách Československa

Před 40 lety začalo jedno z největších dramat v poválečné historii našeho státu. Povstalecká organizace UNITA, bojující proti tehdejší angolské vládě, přepadla 12. března 1983 angolské městečko Alto Catumbela, postřílela několik místních milicionářů a zajala 66 československých občanů, kteří tam pracovali na obnovení provozu papírny, na stavbě el. vedení a ve zdravotním středisku. Byl mezi nimi i Lubomír Sazeček, který o této události vydal 4 knihy a natočil spolu s kameramanem J. Mančuškou televizní dokument. O akci se konala v Kulturním středisku Lovoš přednáška 11. září 2009.

Lubomír Sazeček se narodil v roce 1950 v Lukavci, tehdy okres Lovosice, nyní Litoměřice. Měl osm sourozenců, po základní škole se vyučil v SCHZ Lovosice a od roku 1970 pracoval v SEPAP Štětí. V roce 1981 byl delegován v rámci technické pomoci do angolské Alto Catumbela, kde v jediné celulózce v oblasti zaučoval místní pracovníky ve výrobě a bělení celulózy. Byl jedním z unesených Čechoslováků 12. 3. 1983. V roce 1984, 23. 6., se vrátil ze zajetí do ČSSR. Své zkušenosti z doby před zajetím, ale i vlastní zajetí popsal ve svých knihách Zajati v Angole – Než přišla UNITA, Přepadení a pochod, Rok v buši. V roce 2009 spolu s režisérem Janem Mančuškou navštívili některá místa spojená s událostmi v Alto Catumbela a následným pochodem. Z cesty vznikl televizní dokument Zajati v Angole a čtvrtý díl knihy Zajati v Angole. Sazeček nyní žije v Teplicích, od roku 2011 jako aktivní důchodce.

K přepadení Alto Catumbela, kde žila komunita českých a slovenských specialistů, došlo 12. března 1983 časně ráno, ještě před svítáním. Povstalci UNITA přitom postříleli milicionáře, kteří je měli chránit. Všichni Čechoslováci byli zadrženi, přičemž si každý s sebou mohl vzít jen to, co zrovna stačil popadnout. Zadrženo bylo celkem 66 osob, celkem 28 expertů, lékařka, dvě zdravotnice, 14 manželek odborníků a 21 dětí (z toho tři ve věku do pěti let a osm mezi šestým a desátým rokem). Všechny zajaté Čechoslováky čekal pěší pochod na hlavní základnu UNITA, Jamba. Dlouhých 1.300 kilometrů africkou krajinou pěšky a cca 1.800 km na dvou nákladních autech.

Během pochodu je trápily tropické deště, hlad, mrazivé noci, nedostatek pitné vody a další zejména zdravotní útrapy. K cíli dorazili až po 85 dní trvajícím pochodu, sedmatřicetiletý Jaroslav Navrátil na pochodu zemřel. Propuštění první skupiny žen, dětí a 7 nemocných mužů se uskutečnilo za pomoci a asistence Mezinárodního červeného kříže v červnu 1983.

Dvacet mužů však zůstalo ještě více než rok uvězněno v táboře. Zbylých 20 mužů bylo nakonec propuštěno až 23. června 1984. Do Angoly pro ně letěl náměstek zahraničních věcí pan Svoboda, který jejich propuštění vyjednal. Když se pak s nimi vracel vládním letounem domů a kapitán letadla jim oznámil, že právě přeletěli československé hranice, začali všichni na palubě tleskat, a dokonce si na ten okamžik připili.

Jaké bylo jídlo a pití v průběhu toho roku?

Domorodý kuchař Riaula se činil. Vařil nám z omezeného sortimentu potravin – rýže, těstoviny, kukuřičná a manioková mouka. Měl k dispozici olej, ocet, sůl a cukr. Ovšem ne vždy. Vypomáhal si i bylinkami z buše. Občas zastřelili nějakou zvěř, a tak bylo i maso. Jinak většinou jen konzervy.

Voda byla pouze z vodních jam. O tu jsme se dělili jak s vojáky v táboře, tak i se zvířaty. Nebyla nijak upravovaná!

Co jste celé dny dělali?

Nic. Prakticky nám vojáci v jakékoliv činnosti bránili. Dokonce jsme byli izolováni od 14. 8. 1983 do 22. 12. 1983 ve dvojicích. Potom nám umožnili stýkat se po nedělích.

Báli jste se, že Vás zabijí?

Byly okamžiky, kdy se ta možnost nabízela. Po krátké době zafungoval Stockholmský syndrom a strach pominul!

Přijel byste do Lovosic o anabázi znovu přenášet?

Protože mám ke všem místům, kde jsem žil, pozitivní vztah, tak ano. *(hz, foto L. Sazeček)*

Před rokem, 17. srpna 2022, zemřel první šéfredaktor Lovosického dneška Ing. Jiří Hrdina

Jiří Hrdina se narodil 19. 8. 1930 v Hradci Králové. Po gymnáziu vystudoval Vysokou školu chemicko - technologickou v Pardubicích, kde se seznámil se svou budoucí manželkou Helenou Šrámovou. V Pardubicích se také dne 28. ledna 1956 vzali a po promoci nastoupili na umístěnky oba do Severočeských chemických závodů v Lovosicích. Pan Hrdina na odbor organického výzkumu, kde působil ve vývoji viskózových vláken, zejména viskózových kordů. Jeho manželka Ing. Helena Hrdinová pracovala jako vedoucí linky na výrobu karboxymethylcelulózy. Dne 12. dubna 1960 se jim narodila jediná dcera Radmila, provdaná Šuláková, která žije v Ústí nad Labem s manželem a dcerou Alenou.

Od roku 1990 byl Jiří Hrdina členem komise životního prostředí MěÚ Lovosice a v poslední době před důchodem dělal předsedu závodní pobočky České vědeckotechnické společnosti, skupiny průmyslové chemie; naposledy se zúčastnil zájezdu do Norimberku na veletrh technických novinek TENA spojený s výstavou CONSUMENTA v říjnu 1992. V roce 1995 odešel do důchodu. Ale bez činnosti nezůstal. Od dubna 1995 se stal šéfredaktorem třetího lovosického měsíčníku – Lovosického dneška a noviny řídil až do prosince 2001, kdy na vlastní žádost skončil. Když Jiří Hrdina převzal v roce 1995 funkci šéfredaktora měsíčníku Lovosický dnešek, žena mu s nadšením pomáhala; to již byla v důchodu. Noviny měly zpočátku každou středu službu v Kulturním středisku Lovoš a většinou službu pro čtenáře a přispěvatele vykonávala paní Helena. Ta na tvorbě novin spolupracovala i kontrolou nebo přepisem textů a dohlížela i na plnění termínů, občas i napsala příspěvek; zajišťovala vlastně celou organizační stránku novin. Pro řadu přispěvatelů se stala též příjemnou hostitelkou (příspěvky se tehdy obvykle donášely přímo k Hrdinovým). Ing. Helena Hrdinová zemřela po dlouhotrvající nemoci ve čtvrtek 13. srpna 2009.

Dcera a vnučka jezdily tatínka a dědečka často navštěvovat. Také s bratrem své ženy panem Šrámem navštěvoval občas kulturní akce v Lovoši. Jeho zdravotní stav se však zhoršil a po dlouhé nemoci zemřel v Ústí nad Labem v nemocnici dne 7. srpna 2022, dva dny před svými 91. narozeninami. Je pochován spolu se svou ženou v hrobě na hřbitově v Lovosicích. Čest jeho památce!

(hz, foto archiv)

Úspěch lovosických žáků

Žáci Tenisového klubu ASK Lovosice letos reprezentovali ve dvou kategoriích. Starší žáci ve složení Jirka Effenberger, Honza Svoboda, Radim Hieke, Martin Saic, Kristýna Honzáková, Josefína Čechová a Adéla Černá hráli 2. Severočeskou divizi a po mnoha letech se podařilo skupinu vyhrát a postoupit. Nezaskočily nás ani slavnější a větší kluby Slavoj Litoměřice, TK Děčín, TK Roudnice n. L. nebo TJ Jiskra Nový Bor.

Mladší žáci si prošli ještě těžším křtem, kdy pro některé hráče to byly vůbec první soutěžní zápasy v životě. Přesto smíšené družstvo ve složení Josefína Čechová, Adéla Černá, Magdalena Landová, Natálie Landová, Filip Landa a Alexander Zabolotnij obsadilo dělené 1. - 3. místo mezi kluby LTK Teplice, Ústí n. L., Bílina, Panorama Teplice a Litvínov. Všechny zápasy probíhaly za podpory rodinných fanoušků nejen na domácích kurtech. Těšíme se na další sezonu, kdy opět zúročíme stovky odtrénovaných hodin. Tenisový klub ASK Lovosice rád zapojí děti, zejména ročníky 2011 – 2013, a je otevřen i všem rekreačním hráčům. *Pavel Černý*

www.tenislovosice.cz

dumrealit.cz REALITNÍ KANCELÁŘ
777 559 677
Váš makléř
Zlatica Kožáková
(10 let praxe)
Zprostředkuji:
prodej a pronájem nemovitosti
kompletní právní servis
zajištění financování
vyklizení nemovitosti
stanovení tržní ceny pro dědické řízení
Terezínská 205, Lovosice 410 02
Tel.: 777 559 677 | email: z.kozakova@dumrealit.cz
www.dumrealit.cz/z-kozakova

Festival varhanní hudby míří do Lovosic

Lovosice se v těchto dnech připravují na podzimní velkolepou událost v oblasti klasické hudby, první ročník mezinárodního hudebního festivalu. Centrum kultury LOVOš ve spolupráci s Farní charitou Lovosice a městem Lovosice na podzim otevřou nový mezinárodní projekt – festival varhanní hudby. Jeho založení iniciuje lovosický farář Ladislav Nádvorník spolu s muzikantem, hudebním skladatelem, varhaníkem, lovosickým rodákem Pavlem Hrubešem. O myšlence festivalu, programu a vystupujících však prozradíme více později. Zmínit však musíme, že festival ve třech koncertních večerech nabídne zájemcům o varhanní hudbu mimořádný hudební zážitek v jedinečném prostředí kostela sv. Václava v Lovosicích. Zahajovací večer prvního ročníku festivalu se uskuteční 12. září a bude poctou místnímu profesionálnímu muzikantovi, jenž dá jméno také celému festivalu. *(dan, foto dan)*

Plán zájezdů a ozdravných pobytů MO STP Lovosice na rok 2023

Vícedenní pobyty:

26. 8. - 1. 9. Sokolov - předběžná cena: 7 950 Kč
Pobyt v Parkhotelu Sokolov, plná penze, bazén, výlety do okolí, doprava.

17. - 22. 9. Poznávací zájezd Lipno - předběžná cena: 6 800 Kč
Hotel Fontána: pobyt v hotelu, polopenze, každodenní program, možnost koupání v bazénu, doprava v ceně.

Jednodenní zájezdy:

Září - zámek Stekník, Žatec - předběžná cena: 350 Kč
Divadlo Most a Ploskovice – termíny budou upřesněny

REVAJ
Odborníci na dlažby, obklady, koupelny a rekonstrukce
604 859 130
www.revaj.cz
Lidická 12, Litoměřcie

Prázdniny v Elku

Dům dětí a mládeže Elko Lovosice má každoročně pro školáky připravené příměstské tábory. Kromě pěti táborů přímo v DDM probíhají i sportovní soustředění, a to nejen v Lovosicích. V Elku máme pět po sobě jdoucích týdnů, každý je trochu jinak zaměřený. V prvním týdnu se děti naučily odhalit, co je ukryto pod QR kódy. Každý den měly připravený kód, pod ním se skrýval obrázek a otázka, na kterou děti odpovídaly. Ostatní činnost přizpůsobujeme počasí a v prvním týdnu jsme si užívali koupaliště se spoustou her a soutěží. I v ZOO Děčín to bylo úžasné. Krásným počasím začal i druhý týden, zaměřený byl na přírodu. Spousta legrace byla u kvízů a soutěží o přírodě. Moc se dětem líbilo i v parku inspirace ve Velkých Žernosekách. Ve třetím týdnu se děti seznámily se spoustou moderních i klasických deskových her. Počasí bylo vrtkavé, tak jsme chodili na vycházky do okolí. Vyslechli jsme si i úžasnou přednášku v Městské knihovně v Lovosicích a navštívili solnou jeskyni v Litoměřicích. V srpnu proběhnou ještě dva týdny – jeden se zaměřením na ruční tvoření a ten poslední na sport. Kromě toho je připraven čtrnáctidenní tábor turistického oddílu a další sportovní soustředění. *(DDM Elko)*

• • • Léto s knihovnou • • •

Že se blíží červenec a s ním dětmi milované letní prázdniny, nám vždy v lovosické knihovně připomene oslava pasování prvňáčků na čtenáře, která bývá každoročně nezapomenutelným zážitkem. Společně jsme přivítali konec školního roku. Setkání se neslo v duchu kouzelného dobrodružství, a to díky návštěvě samotného velkého krále Čtenáře IV. Dobrotivého, jenž se osobně chopil pasovacího rituálu pro našich přibližně 120 prvňáčků.

Ale nebyla to pouze pasovací slavnost, kterou jsme si užili. Tradiční červnový rodinný festival Špunt nabídl nekonečné množství zábavy a radosti. A co by to bylo za festival, kdyby na něm chyběla naše knihovna s relaxační zónou a programem? Soutěže v hádání pohádkových postaviček, tvořivá dílnička a antikvariát knih – to všechno přilákalo rodiny s dětmi do našeho stánku a festival si užily naplno.

Ani letní prázdniny u nás v knihovně neznamenají útlum. Naopak, po celou dobu prázdnin pořádáme pravidelné středeční výtvarné dílny pro děti i jejich doprovod. V dílnách jsme již objevili společně různé kreativní techniky, ať už to bylo skládání, stříhání nebo malování. Děti zde mohly rozvinout svou fantazii a naučit se vyrábět pěkné věci jako například ozdobné motýly z balicího papíru, skládané vystřihované krabičky nebo si osvojit umění ubrouskové techniky.

V předposledním týdnu července jsme připravili žluté letní úterý. I když se nám počasí trošku zatáhlo, nevzdali jsme to a akci přenesli do útulných prostor Pfannschmidtovy vily. Pro děti tam byl připraven bohatý program, který zahrnoval vystoupení kouzelníka, malování na obličej, ukázky první pomoci, dílničku Úsměv=zdraví a další aktivity inspirované knihou „Alenka v říši divů". Děti se vydaly na zábavnou dílničku, kde si vyrobily svůj vlastní „zlatý" klíč na krk. Soutěže je také zavedly do světa Alenčina příběhu, kdy jsme se snažili „nakrmit" papírové bílé králíčky a zahráli si kroket ve stylu srdcové královny.

Ať už jsme byli dětmi nebo dospělými, na každém rohu vily na nás čekaly rekvizity z Alenčina světa, jako byl klobouk Kloboučníka nebo kočka Šklíba. Fotokoutek se stal místem, kde jsme společně sdíleli úsměvy a zábavné okamžiky.

Celý tento letní program v lovosické knihovně byl skutečně plný radosti, zábavy a kreativity. A co je nejdůležitější, podpořil lásku k čtení u všech dětí, které jsou nyní na skvělé cestě stát se dobrými čtenáři stejně tak, jako právě na začátku článku zmiňovaný velký král Čtenář IV. Dobrotivý.

Nenecháváme prázdninovou zábavu vyhasnout a připravili jsme také prázdninovou soutěž pro děti s názvem „Pošli pohled knihovně". Společně s dětmi nás zaujměte svou tvořivostí a posílejte své pozdravy a originální umělecké výtvory. Přesná pravidla se dozvíte na internetu nebo přímo v knihovně.

Středeční výtvarné dílny jsou stále v plném proudu. V srpnu se necháme unést do světa barev olejových pastelů a naučíme se malovat nádherné květiny. Vyrobíme si originální kolíčky pro zapomnětlivé hlavičky a stonožkatý pastelkovník.

A samozřejmě si napište do kalendáře i barevné letní úterky s pohádkou, atrakcemi, malováním na obličej, dílničkami a soutěžemi.

Zveme všechny malé nadšence do knih a tvoření k nám do dětského oddělení knihovny, aby nám pomohli oslavovat léto plné radosti a kouzla. Společně vytvoříme nezapomenutelné chvíle plné zábavy a tvořivosti. Takže co na to říkáte? Přijďte se k nám přidat a vytvořit svůj vlastní kousek pohádky.

Ing. Jana Kovaříková, dětské oddělení knihovny

Prague Games 2023: Nejlepším výsledkem je čtvrtfinále Boys 13

Letošní turnaj Prague Games je za námi. Lovosičtí do akce postavili tři týmy v kategoriích Boys 13, Boys 15 a Boys 16. Další zastoupení měli v dívčích týmech Tatranu Střešovice, a to v kategoriích Girls 16 a Girls 14.

Jako první se dostali do akce Boys 16, kteří se tentokrát vydali do bojů s hrdinským počtem devíti hráčů do pole a dvěma gólmany. Svou premiéru v lovosickém dresu si právě zde odbyl brankář Jiří Nipauer, který se střídal o pozici mezi třemi tyčemi s dosavadní stálicí Radkem Dvořákem.

V tomto složení lovosičtí na startu porazili Torpedo Havířov 4:3, pak ale prohráli nejtěsnějším možným rozdílem 0:1 se švýcarským celkem Thurgau Unihockey B16. Oba dosavadní zápasy odehráli v hale Jedenáctka na pražském Chodově, kde pokračovali i v posledním utkání základní skupiny a v osmifinále následující den.

Ten už ale vyšel ASK o něco úspěšněji. V závěrečné bitvě základní skupiny sehrál vyrovnanou partii s Tatranem Střešovice, se kterým remizoval 2:2. Z druhého místa ve skupině tak postoupil do šestnáctifinále, kde narazil na Gorily Plzeň. S nimi z ligového ročníku neměl úplně pozitivní bilanci, nicméně nyní jim to vrátil i se všemi úroky a díky výhře 5:2 postoupil do osmifinále.

V tomto jediném utkání lovosičtí změnili halu. V pražských Řepích se utkali s moravskoslezským výběrem Poslední Stín, se kterým se snažili držet krok, nakonec ale soupeři podlehli 1:4 a tím tentokrát na Prague Games skončili.

Sestava Lovosic: Radek Dvořák, Jiří Nipauer – Filip Černý, Jan Fousek, Sebastian Vincent Galia, Lukáš Hauf, Adam Filip Hrdlička, Tomáš Roneš, Jan Svojše, Adam Tritthart, Jakub Vokál.

Dorost B bojoval ve Vršovicích a na Vinohradech

Dalším zástupcem Lovosic na Prague Games byl tým dorostu v kategorii Boys 15, který si pod svá křídla vzali Jan Roneš a Lukáš Roneš, pro něhož to byla trenérská premiéra. Lovosický tým v první den turnaje narazil na Zürich United Tigers, kterým podlehl 0:7, a FbC Frýdek-Místek, ten zvítězil 3:1.

Další den zakončil dorost B základní skupinu se švédským týmem AIK IBF, proti němuž se prezentoval srdnatým výkonem, i tak ale soupeři podlehl 0:5. Z posledního místa základní části tedy v šestnáctifinále nastoupil proti Tatranu Střešovice, který zápas ovládl zcela jednoznačně 18:0 a lovosičtí spadli do osudí B play-off. Svou cestu turnajem zakončili v osmifinále B, kde nestačili na FBC Slovácko a prohráli 0:5. O jediný gól Lovosic v této kategorii se postaral Lukáš Veltruský.

Sestava Lovosic: Tomáš Hora – Antonín Beránek, Štěpán Buřt, Marek Daňo, Matyáš Douša, Matěj Illichmann, Kryštof Kunst, Matěj Matuszewski, Štefan Mikel, Matyáš Růžička, Matěj Sládek, Lukáš Veltruský.

Starší žáci dokráčeli do čtvrtfinále

Svou premiérovou účast si připsal tým starších žáků Jana Lebedy a Jana Hossingera. Ten většinu utkání odehrál v halách v komplexu na pražském Hamru, pouze do šestnáctifinále se vydal na Zelený pruh. Samotný úvod sice lovosickým dle představ nevyšel, v přestřelce nestačili na švýcarský Zug United 5:8.

Zbylá klání ve skupině zvládli o poznání lépe. Nejprve vyřídili 6:2 FBC Český Těšín, následně si smlsli na finském celku EräViikingit Blue, jehož porazili 7:0. Do šestnáctifinále tak postoupili z druhého místa ve skupině. Jeho soupeřem mu byl lotyšský celek FBK SAC, nad kterým zvítězili 3:0.

V osmifinále tedy čekal na lovosické další švýcarský tým, tentokrát se jednalo o výběr U13 Men West. S ním se dostali do vedení 2:1, nakonec ale soupeř otočil a díky výhře 3:2 postoupili dále. Starší žáci Lovosic tedy spadli do čtvrtfinále B, kde narazili na tým ACEMA Sparta Praha.

Tohle utkání mělo poměrně dramatický spád, Sparta se dostala do vedení 2:0, pak Lovosice otočily vývoj a vedly 4:2. Díky dvojnásobné přesilovce se ale nakonec Sparťané dostali zpátky do hry a strhli konečný výsledek na svou stranu – 5:4. Lovosický tým se tedy s turnajem loučil.

Sestava Lovosic: Vojtěch Dvořák, Šimon Šulc – Antonín Čepelák, Oliver Hanzal, Jan Hossinger, Martin Kalina, Jakub Lebeda, Dominik Michalička, David Pikl, René Pospíšil, Matěj Rous, Jan Rulf, Martin Samek.

Lovosické dívky hájily barvy Tatranu Střešovice

Mimo výše zmíněné týmy se na Prague Games představily i dívčí naděje lovosického florbalu, které nastupovaly ve třech různých týmech v dresu Tatranu Střešovice. Nejvíce se dařilo v kategorii Girls 16 týmu Tatran Střešovice Black, jehož brankoviště hájila gólmanka dorostu **Nela Schillhabelová**. Její tým dokráčel do čtvrtfinále, kde nestačil na pozdějšího vítěze turnaje v této kategorii, finský celek Northern lights.

Ve stejné kategorii, avšak za tým Tatran Střešovice Red, nastoupily **Barbora Hedánková s Annou Köhlerovou**, které uplynulou sezonu strávily na hostování v České Lípě. Těm se podařilo dokráčet do osmifinále, kde těsně nestačily na finalistu turnaje Bulldogs Brno 2:3.

V týmu Tatranu v kategorii Girls 14 se představily lovosické starší žákyně **Ema Kocianová a Vanda Táborská**. Těm se povedl ze všech zmíněných největší úspěch. Se svým týmem se probojovaly až do semifinále, ve kterém narazily na finský tým Kalvolan Keihäs T14, který následně celý turnaj vyhrál a jemuž podlehly v přestřelce jen těsně 4:5.

Vít Trubička, foto archiv klubu

• • • Výherní křížovka Lovosického dneška • • •

Znění tajenky zašlete na e-mail: martina.tendlerova@meulovo.cz . Autoři prvních tří správných odpovědí obdrží drobný dárek. Do předmětu e-mailu napište heslo „křížovka“. Tajenku z tohoto vydání najdete v dalším čísle spolu s krátkým článkem k danému tématu.

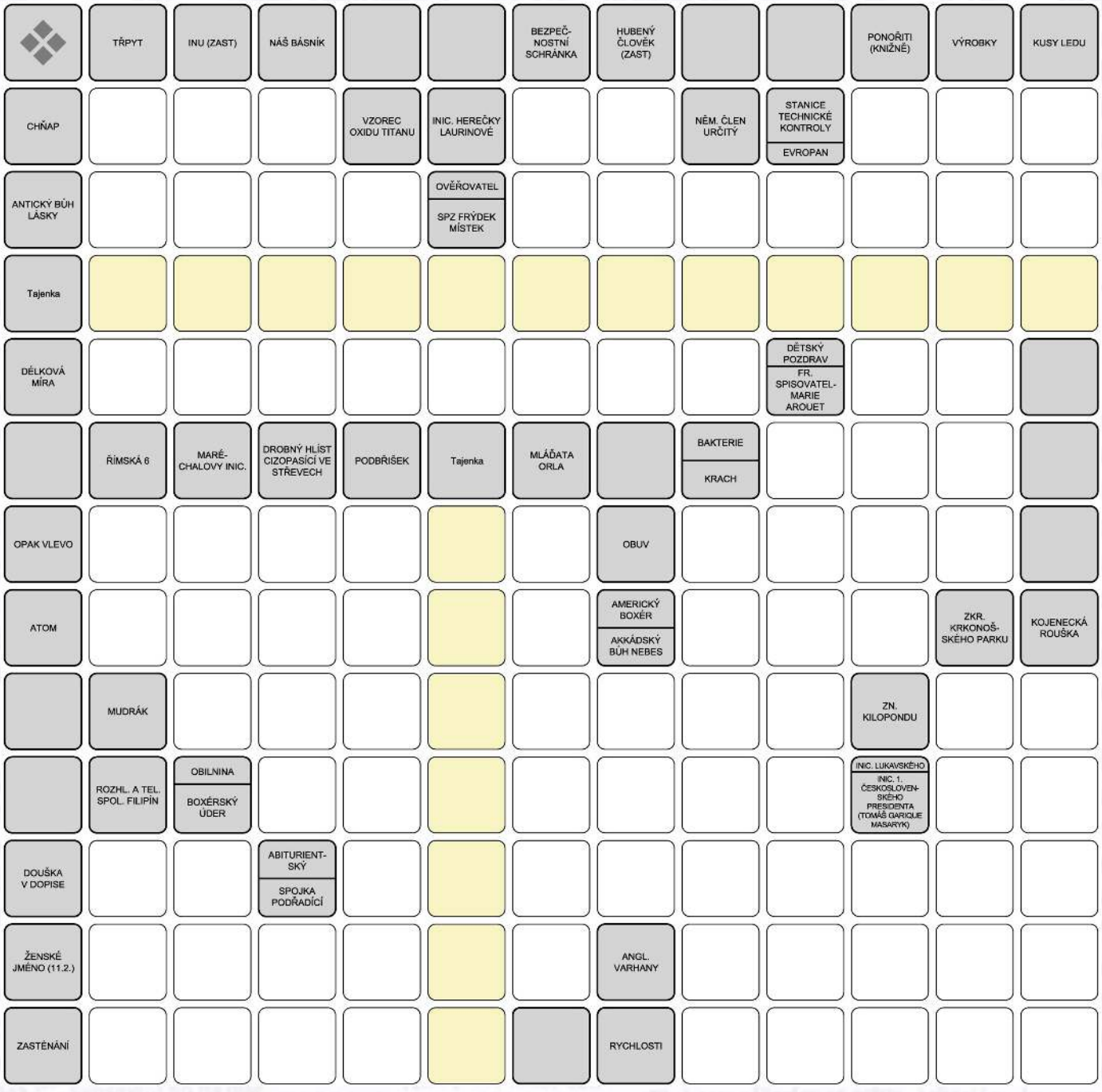

Tajenka z červencového vydání: Adam z… Valdštejna

Významnou událostí červencového lovosického kulturního léta byly Valdštejnské slavnosti, dvoudenní historické slavnosti města, pojmenované podle pro Lovosice natolik důležité osobnosti – Adamovi z Vadlštejna. O Adamovi se mnohé dovídáme z nalezených deníků. Vzdělaní velmožové té doby mezi sebou často korespondovali, nebo si dokonce psali obsáhlé deníky. A naštěstí pro nás v Lovosicích si velmi podrobné zápisky psal též pan Adam ml. z Valdštejna. Deník je psán v 16 sešitech v kožené vazbě zdobených Valdštejnovým erbem. Z dnešního hlediska se jedná spíše o poznámky. Deník si Adam vedl hlavně pro zapamatování kontaktů s vlivnými osobnostmi, přáteli a příbuznými, trochu také pro budoucí potomky, aby viděli, k jaké společenské vrstvě mají Valdštejnové náležet. Právě Adam ml. z Valdštejna se zasloužil o to, aby ves Lovosice byla 4. července 1600 povýšena na město. *(dan)*

Nápověda k nové tajence: Jaký nástroj a podle koho pojmenovaný je chloubou kostela sv. Václava v Lovosicích?

LOVO KULTURA

SRPEN 2023

KULTURNÍ PŘEHLED MĚSTA **LOVO**SICE

pátek 04.08. • 18:00

Hudební večer na náměstí:

VITAMÍN • CHUŤ

Václavské náměstí • vstupné: zdarma

Rock, dance music-rock

úterý 08.08. • 16:00

BAREVNÉ LETNÍ ÚTERÝ

Lesopark Osmička • vstupné: zdarma

Červené úterý - zábavné odpoledne pro děti. Červená je nejen karkulka, ale také hasiči. Poznejte naše hrdiny a prozkoumejte jejich výbavu. Užijte si ukázky jejich dovedností a staňte se na chvíli součástí jejich týmu. Od 17 hodin zahraje Divadlo Kapsa pohádku O Budulínkovi.

pátek 11.08. • 18:00

Hudební večer na náměstí:

COLOURS

Václavské náměstí • vstupné: zdarma

Pop / folkový koncert

pátek 18.08. • 18:00

Hudební večer na náměstí:

DIXIBAND

Václavské náměstí • vstupné: zdarma

Jazzový koncert

úterý 22.08. • 16:00

BAREVNÉ LETNÍ ÚTERÝ

Lesopark Osmička • vstupné: zdarma

Modré úterý - zábavné odpoledne pro děti. Přidejte se k nám na odpoledne s policií a dozvíte se vše o jejich práci pro naši bezpečnost. Budete mít jedinečnou příležitost ptát se na všechno, co vás zajímá! Od 17 hodin zahraje Divadélko Romaneto Námořnickou pohádku.

pátek 25.08. • 18:00

Hudební večer na náměstí:

VINŠOVANKA DOUBRAVANKA

Václavské náměstí • vstupné: zdarma

Koncert dechových orchestrů

pátek 01.09. • 18:00

Hudební večer na náměstí:

4TETY BAND

Václavské náměstí • vstupné: zdarma

Koncert oldies, popových & swingových melodií

LOVO GALERIE

30.06. - 31.08.

SPOLEK TVŮRČÍCH OPTIMISTŮ: Z LEDU VEN

Děčínský Spolek Tvůrčích Optimistů 'Z ledu ven' je sdružení amatérských děčínských umělců - malířů, sochařů, fotografů a muzikantů vzniklé v roce 1994.

MĚSTSKÁ KNIHOVNA

PRÁZDNINOVÉ TVOŘIVÉ DÍLNY PRO DĚTI I DOPROVOD

Dětské oddělení • vstupné zdarma

Každou prázdninovou středu (podle zájmu i celý týden) od 8:00 do 14:00

02.08. Papírová pampeliška
09.08. Květy olejovým pastelem
16.08. Výzdoba oken
23.08. Kolíčky pro zapomnětlivé hlavičky
30.08. Stonožkatý pastelkovník (z ruliček od papíru)

Prázdninová otevírací doba dětského oddělení:

- Pondělí – středa: 08:00 – 14:00 hod.
- Čtvrtek: zavřeno
- Pátek: 08:00 – 14:00 hod.

ÚSMĚV = ZDRAVÍ, Z.S.

každé úterý • 09:00 Zdravotní cvičení Taj Chi (Osmička)
každá středa • 09:00 Pétanque (lesopark Osmička)
každý čtvrtek • 17:00 Jóga (KC LOVOš)
čtvrtek 17.08. • Plavba lodí Lovosice - Nučnice a zpět (11.40 – 15.15 hod.), cena: 60 Kč
sobota 30.09. Divadlo Most "Duch", cena: 200 Kč
čtvrtek 26.10. Divadlo Most "Brouk v hlavě", cena: 190 Kč

PŘIPRAVUJEME

čtvrtek 28.09. • 10:00 hod.

VÁCLAVSKÁ POUŤ

Václavské náměstí, lesopark Osmička aj. • vstupné: zdarma

Největší městská slavnost a zakončení léta plného kultury. Těšit se můžete na hudební vystoupení, stánky, pouťové atrakce, Svatováclavskou mši a bohatý doprovodný program. Vystoupí **Bára Poláková, Ready Kirken, Hodiny, Sofian Medjmedj** a řada dalších interpretů na několika scénách.

září – říjen 2023

FESTIVAL VARHANNÍ HUDBY

Kostel sv. Václava

První ročník nového festivalu klasické hudby věnovaný důležitému lovosickému rodákovi.

LOVOSICE

ZMĚNA PROGRAMU VYHRAZENA

CENTRUM KULTURY LOVOŠ, 8. května 13, 410 02 Lovosice kclovos.cz info@kclovos.cz

LOVOŠ CENTRUM KULTURY