LOVOSICKÝ DNEŠEK

ŘÍJEN 2021

Informační měsíčník města Lovosice • náklad 5 000 ks • do všech domácností ZDARMA • ročník 11 • číslo 10 • 8. říjen 2021

V Lovosicích začal fungovat Technický klub pro děti. Více na straně 2.

Foto rys

SLOVO STAROSTY

Vážení spoluobčané, kalendářně jsme se opět posunuli do období podzimu, který ale nabízí zatím krásné slunné dny a dokáže při hledání hub či jen při toulkách přírodou skutečně krásně zrelaxovat a potěšit.

V Lovosicích se událo mnoho akcí jak na poli kultury, tak i sportu, o nichž si podrobně přečtete uvnitř čísla. Krásnou akci, která se přesto, že patří k tradičním, nemohla téměř rok a půl konat, bylo vítání občánků. Nově se na tuto akci rodiče s dětmi přihlašují, a tak přichází skutečně jen ten, kdo má zájem. V reprezentativních prostorách Pfannschmidtovy vily, kde se odehrávají i jiné významné akce, se tak sešly mnohdy celé rodiny, aby vyslechly uvítací řeč a poslechly krátký kulturní program, který pravidelně obstarávají naše mateřinky. Přeji našim občánkům, aby se jim hezky žilo v jejich rodném městě a aby i v dospělosti, pokud se rozhodnou žít jinde, na něj v dobrém vzpomínali.

Letošní podzim je ve znamení voleb, kdy opět rozhodneme o dalším směřování naší vlasti. Je to úkol pro nás všechny, připravit dobrou budoucnost právě pro naše děti a není to vůbec úkol jednoduchý. V množství existujících stran a hnutí je skutečně komplikované se vyznat. Výsledky rozhodnutí a kroků dřívějších vlád sklízíme dnes, kdy se dostáváme do soukolí světového zastrašování. K tomu, abychom si udělali jakýs takýs přehled, musí člověk hledat alternativní zdroje informací, zabrat co možná nejširší spektrum a zapojit kritické myšlení. A je opět jen na lidech samých, jak s tím vším naloží.

Přeji vám úspěšnou volbu.

Milan Dian

Téma V Lovosicích jsou nové koše, budou i záhony 2

Fotostrana Přivítání nových občánků proběhlo po dvou letech 8

Sport Prostřední dvojstrana patří ASK Lovosice 10–11

Kultura Oprava lovosických varhan skončila 16

www.mestolovosice.cz

Technický klub pro děti se představil na Václavské pouti

Město Lovosice spolu s Domem dětí a mládeže ELKO realizuje nový projekt pro děti a mládež: „Technický klub“. Do klubu se již nyní mohou děti hlásit v rámci kroužků DDM ELKO.

Technický klub se představil na Václavské pouti svými otevřenými dílnami. Zájemcům ho přiblížila jeho vedoucí Mgr. Jaromíra Venclíčková, kterou lovosická veřejnost zná jako dlouholetou ředitelku Střední odborné školy technické a zahradnické Lovosice.

DDM ELKO Lovosice patří mezi 19 organizací Ústeckého kraje, které se zapojily do projektu Podpora polytechnického vzdělávání a gramotnosti v Ústeckém kraji IKAP A2 (CZ.02.3.68/0.0/-0.0/19_078/0017377) financovaného z Operačního programu Výzkum, vývoj a vzdělávání.

„Cílem Technického klubu je podpořit a rozvíjet zájem dětí, mládeže i široké veřejnosti o oblast technického vzdělávání, které v současné společnosti velmi chybí. Vlivem nevhodných zásahů do vzdělávacího systému přibývá dětí, které sice ovládají digitální technologie, ale s praktickými činnostmi si nevědí rady,“ osvětlil starosta Milan Dian. Technický klub je zaměřen na **oblast robotiky a programování, oblast řemesel a kreativity a oblast gramotností a logiky**.

Ve všech třech oblastech budou probíhat zájmové kroužky pro děti všech věkových kategorií a pro širokou veřejnost otevřené dílny. Na partnerských školách bude probíhat rovněž ve všech třech oblastech povinná výuka. Do projektu jsou jako partneři zapojeni: MŠ Resslova (U Koníčka), ZŠ A. Baráka, SOŠ technická a zahradnická a od letošního školního roku i ZŠ Všehrdova a ZŠ Sady pionýrů. V loňském covidovém roce povinná výuka proběhla pouze na SŠ a MŠ.

Otevřené dílny budou realizovány každý měsíc na různá témata. První otevřená dílna proběhla v červnu, ostatní v průběhu příměstských táborů v červenci a srpnu. „Oblast polytechniky je rovněž dobře vybavena pro práci se dřevem, přírodním materiálem či kovem. Tady čekáme na rekonstrukci prostor a uvedení do provozu nové učebny,“ sdělila Jaromíra Venclíčková.

V letošním roce je opět otevřeno 8 kroužků pro různé věkové kategorie. V oblasti gramotností – logiky jsou otevřeny kroužky Malý logik a Moderní deskové hry. Oblast robotiky a programování nabízí celkem čtyři kroužky: Roboberušky, Roboťáci, Microbiti a Robo. Obě tyto oblasti budou využívat ke své činnosti prostory DDM ELKO. Ke

EVROPSKÁ UNIE
Evropské strukturální a investiční fondy
Operační program Výzkum, vývoj a vzdělávání

své činnosti mají děti připraveny tablety, notebooky, počítače, robotické stavebnice z řad Lego Education pro předškolní i školní věk. K soutěžím a doplněním svých znalostí mohou využívat multiboard. Děti se seznámí s AR brýlemi a ručním 3D skenerem a vyzkouší si je. Starší děti se naučí pracovat s 3D tiskárnami.

Mgr. J. Venclíčková / DDM ELKO / ik

• • • Ve městě jsou nové koše, přibydou i záhony • • •

Nové koše

Ve městě byly instalovány nové odpadkové koše. Původní zelené koše sloužily téměř 20 let a nebyly již vyhovující co do funkčnosti i estetiky. Nové černé koše byly vybrány odborem životního prostředí a přesto, že jsou vyrobeny z pevného plechu, působí minimalisticky. Při umisťování se postupovalo a dále bude postupovat dle atraktivity lokality, tzn. nejdříve byly instalovány v centru města a poté se pokračovalo směrem na periferie. Do současnosti bylo umístěno 70 nových kusů, několik starých tak ještě čeká na výměnu. Pro odlehčení a sjednocení veřejných prostor je většina nových košů instalována na sloupy veřejného osvětlení a ne na samostatné tyče jako v minulosti.

Podzimní výsadby

Na podzim letošního roku je v plánu zbudovat záhony okolo nového památníku zabitým u olejny. Výsadba proběhne na základě návrhu městského architekta Ing. Tomáše Pilaře. Dále proběhne výsadba stromů jako náhradní výsadby za stromy pokácené nebo uhynulé.

Péče o stromy

Jako každý rok probíhá údržba vzrostlých stromů. Letos se péče dočkaly ty v parku Sady pionýrů a lípy, javory a jasan za kostelem. Celkem bude ošetřeno přibližně 25 dřevin. Jako obvykle péči o stromy provádí cetrifikovaní arboristé. Po zhodnocení zdravotního stavu a vitality došlo také k pokácení několika dřevin. Například jasanů v areálu družiny 1. ZŠ a sakur v ulici Tovární.

Městské včely

Včelařský rok 2021 začal s 10 včelstvy. Jarní období bylo poznamenáno nízkými teplotami a častými srážkami, to se projevilo i na rozvoji včelstev a výnosu medu. Zázemí pro včelaření bylo založeno za účelem přiblížení včelaření široké veřejnosti. Využití zázemí tak bylo nabídnuto školním kolektivům, které s ohledem na epidemiologickou situaci nabídku využít nemohly. Uvidíme, co bude možné v roce 2022. Po nástupu jara došlo k rozvoji včelstev tak, že jsme byli schopni vytvořit oddělky a pomoci tak včelaři, kterému během roku 2020 včelstva uhynula. V podletí byla včelstva léčena kyselinou mravenčí a mléčnou. Tyto kyseliny by měly snížit počet parazitujících roztočů Varroa destructor. Během roku je počet roztočů monitorován. Aktuálně je na pozemku 7 včelstev a 5 oddělků, které na přelomu září/říjen budou spojeny tak, aby byly na zimu připraveny silnější v počtu max. 10 včelstev.

Eliška Mrňáková, DiS., odbor životního prostředí

Technické služby města Lovosice

Koupaliště ukončilo sezonu, otevírá se městský bazén a sauna

Městské koupaliště Lovosice ukončilo v pondělí 16. srpna sezonu. Počasí letos bohužel moc nepřálo, otevřeno bylo od 18. června, ale koupání bylo možné jen 36 dní. Návštěvnost byla poznamenána především chladnějším počasím a celkově byla o 50 % nižší oproti loňskému roku.
Přesto se na lovosickém koupališti vystřídalo celkem 5 130 návštěvníků, z toho bylo 2 634 dospělých, tedy platících s plným vstupným, a dětí, seniorů a ZTP bylo celkem 2 496. Letos zde proběhly dvě velmi vydařené akce: 7. srpna Mejdan na koupálku pod pořadatelstvím CK LOVOŠ, kam přišlo zhruba 200 návštěvníků, a 14. srpna Léto s házenou. Akci zajišťoval svaz házené ve spolupráci s místním házenkářským klubem. Léto s házenou navštívilo okolo 350 platících návštěvníků.
Od 1. září byl pro nadcházející měsíce otevřen městský bazén a současně i sauna, která byla v minulých letech provozována až od přelomu září a října. Provozní doba ani ceny se v obou zařízeních nemění. Kompletní informace o provozní době, cenách, mimořádných změnách nebo podmínkách vstupu v souvislosti s pandemií koronaviru najdete na webových stránkách: https://www.tslovosice.cz/bazen-sauna. Permanentky zakoupené na sezonu 2020/21 zůstávají i v následující sezoně (2021/22) platné. *(ik)*

Provozní doba pro veřejnost

Krytý plavecký bazén	**Sauna**
Po: 7 - 10 hod., 15.30 - 17 hod.	Po: 16 - 20.30 hod. (společná)
Út: 14 - 21.30 hod.	Út: 16 - 21 hod. (ženy)
St: 7 - 17 hod.	St: 16 - 21 hod. (muži)
Čt: 7 - 14 hod., 17.30 - 21.30 hod.	Čt: 16 - 21 hod. (ženy)
Pá: 12.30 - 17 hod.	Pá: 15 - 21 hod. (společná)
So: 11 - 18 hod.	So: 11 - 18 hod. (společná)
Ne: zavřeno	Ne: zavřeno

Informace k hrobovým místům

Nájem hrobových míst, který končí k 31. prosinci 2021, je již nyní možné prodloužit v kanceláři správy hřbitova na hřbitově v Lovosicích, a to v pondělí od 7 do 16 hodin, v úterý, středu a pátek od 7 do 15 hodin. Ve čtvrtek je kancelář zavřená. Správa hřbitova zároveň prosí nájemce, aby nenechávali předměty za hrobem, neboť brání sekání trávy a údržbě zeleně. *(ik)*

Tepelné hospodářství města Lovosice

Zahájení topné sezony 2021/22 v Lovosicích

Podzimní snižování teplot přináší každoročně zahájení topné sezony. To je upraveno vyhláškou č. 194/2007 Sb., která určuje topnou sezonu obdobím od 1. září do 31. května následujícího roku při současném splnění dílčí podmínky průměrné denní teploty vzduchu.
Povinnost zahájit vytápění je dáno poklesem průměrné denní teploty vzduchu v dané lokalitě pod 13 ^{0}C, a to ve dvou po sobě následujících dnech, přičemž se dále neočekává výrazné oteplení. Pokud průměrná teplota vzduchu ve dvou po sobě následujících dnech přesáhne 13 ^{0}C a v dalších dnech se neočekává její pokles, mohou být dodávky tepla dočasně přerušeny.
Předsedové jednotlivých SVJ mohou e-mailem požádat Tepelné hospodářství města Lovosic s.r.o. (dále jen THML) o dřívější zahájení topné sezony. Stejné pravidlo, tedy e-mailová žádost předsedy SVJ, platí pro nastavení časového harmonogramu vytápění v jednotlivých dnech v týdnu a nastavení výše teploty vytápění v závislosti na venkovní teplotě.
THML, jakožto dodavatel tepelné energie do obytných domů a nebytových prostor, má zodpovědnost za údržbu a kontrolu tepelného zařízení, a to zejména údržbou hlavních a objektových předávacích stanic na výrobu tepelné energie. Většina obytných domů a nebytových objektů již má tyto stanice, ve kterých se připravuje a reguluje vytápění a ohřev teplé vody, instalovány. Jejich výhodou je možnost přizpůsobení dodávek tepla a teplé vody podle požadavků jednotlivých odběratelů (objektů).
Pro zahajovanou topnou sezonu vzrostl počet odběratelů využívajících výhod těchto stanic. V rámci rekonstrukce sítě CZT bylo v ulici Sady pionýrů objektovými předávacími stanicemi osazeno nově 12 objektů. Rekonstrukce CZT realizovaná v letošním roce v ulici Sady pionýrů navazuje na první etapu rekonstrukce provedenou v roce 2019 v ulicích Dlouhá a Wolkerova. Tato druhá etapa byla zahájena 9. června 2021 a v současné době je dílo ve fázi zkušebního provozu.
Uživatelé bytů a nebytových prostor se musí postarat o údržbu bytových radiátorů a vnitřních rozvodů, a to nejlépe ještě před zahájením topné sezony. Většinou postačí běžná kontrola, zda neuniká voda a topení těsní. Nejčastějším problémem bývá zavzdušnění radiátorů, které může způsobit nedostatečnost vytápění. Pro odvzdušnění je potřebná spolupráce majitelů všech prostor objektu, a to z důvodu nutného otevření ventilů na všech radiátorech v daném objektu a v době, kdy je vypnuto oběhové čerpadlo (nejlépe přes noc), nechat vystoupat vzduch do nejvyššího patra objektu a zde následně provést odvzdušnění pomocí odvzdušňovacího ventilu, dokud nezačne odtékat voda.
V případě problémů s topením, popřípadě dodávkou TUV volejte na mobilní tel. 774 244 068 (hlášení poruch). *Ing. Martin Macháček, ředitel THML*

Odbor majetku a investic

Opravy v Lovosicích pokračují

V návaznosti na loňské vybudování parkovacích míst za podchodem v ulici Siřejovická byl letos opraven i samotný podchod. Malby dětí uvnitř samotného podchodu zůstaly zachovány, opravilo se však příchodové schodiště a nájezdy. Dále probíhají ve městě opravy výtluků, na které bude navazovat obnova vodorovného dopravního značení. Na konci září došlo k předání staveniště v ul. Vančurova. Odsouhlasen je zhotovitel na opravy střech MŠ Resslova a ČSJ.
Na podzim jsou objednány akce k výspravě komunikací v oblasti Lovošské i s částečným zkapacitněním odvodu dešťové vody. Je objednáno prodloužení veřejného osvětlení v ul. Švehlova a přístupové terénní schodiště v ulici Hluboká. *Martina Tendlerová, foto rys*

Úklid ulic - říjen

12. 10. Wolkerova, Sady pionýrů
13. 10. Wolkerova - parkoviště, Hluboká
19. 10. Osvoboditelů - parkoviště u Turka, Dlouhá - parkoviště
20. 10. Kostelní, Kostelní - sídliště
26. 10. Dlouhá - od restaurace Beseda po vlakový přejezd
27. 10. Dlouhá - od vlakového přejezdu po podchod

Manželé Šandovi oslavili 50 let společného života

V měsíci září oslavili krásných 50 let společného soužití manželé Šandovi. A protože číslo 50 je vskutku úctyhodné, zeptali jsme se, jaký je jejich recept na dlouhodobý vztah? „Je to především o vzájemné důvěře, toleranci a respektu jednoho ke druhému. Neméně důležité jsou společné zájmy. Oba máme rádi sport, milujeme moře, hory, hudbu, filmy a divadlo. Máme skvělou rodinu a radost z dvou bezvadných vnuček a jednoho vnuka. Jsme často pohromadě a moc si to užíváme," říkají manželé Šandovi. Přejeme jim tedy za celou redakci mnoho dalších krásných chvil, společných zážitků a radosti.

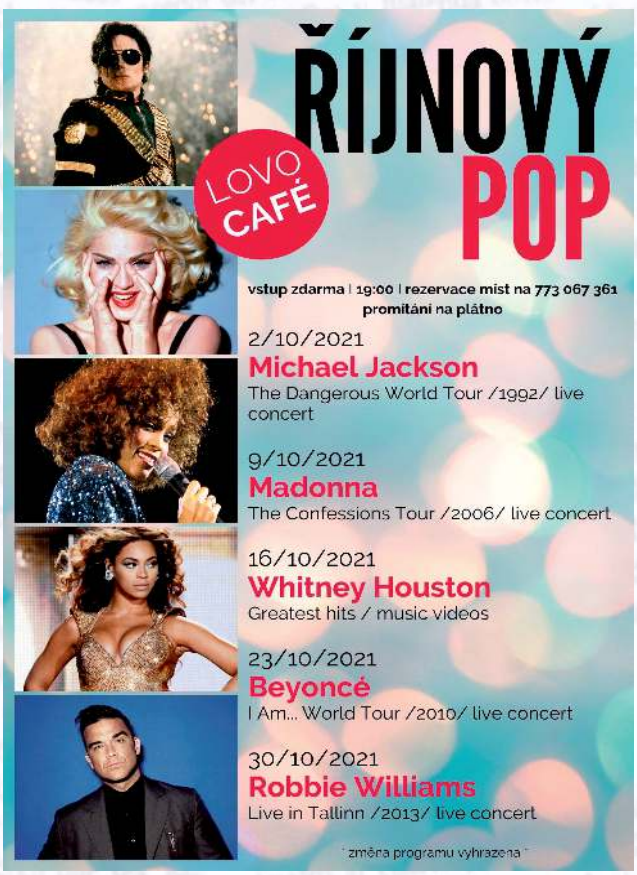

Vybrané zásahy Městské policie Lovosice v období od 16. 8. do 15. 9. 2021

Řízení motorového vozidla bez řidičského oprávnění
16. 8. ve 22 hodin jsme v ulici Terezínská kontrolovali řidiče motorového vozidla tov. značky Peugeot. Bylo zjištěno, že nevlastní řidičské oprávnění.

Krádež v supermarketu Billa
26. 8. ve 12.20 hodin jsme řešili krádež zboží v supermarketu Billa. Občan z Polska odcizil cukrovinky.

Znečištění veřejného prostranství
25. 8. v 11 hodin jsme řešili opakované znečištění veřejného prostranství osobami bez domova v lesoparku Osmička. 27. 8. ve 20.05 hodin pak znečištění podchodu u Besedy psími exkrementy. I za pomoci kamer městského dohlížecího systému byla zjištěna osoba, která exkrementy neuklidila.

Fyzické napadení
26. 8. ve 22 hodin jsme prováděli úkony k fyzickému napadení, při kterém došlo ke zranění osoby.

Spolupráce s Policií ČR
27. 8. jsme v rámci spolupráce s Policií ČR na žádost dopravního inspektorátu Litoměřice poskytovali záznam z kamer městského dohlížecího systému.

Poškození dopravní značky
2. 9. v 10.15 hodin jsme v lesoparku Osmička řešili poškození svislé dopravní značky.

Odcizení katalyzátoru z motorového vozidla
2. 9. v 8.50 hodin jsme v ulici Osvoboditelů prováděli úkony k odcizenému katalyzátoru ze zaparkovaného motorového vozidla tov. značky Škoda.

Odcizení jízdního kola
4. 9. v 6.35 hodin jsme v ulici Terezínská řešili odcizení jízdního kola.

Porušování vyhlášky k pohybu psů
6. 9. v 14.45 jsme v parku v ulici Sady pionýrů prováděli úkony k opakovanému nezajištění psa a jeho volnému pohybu.

Podezření z řízení motorového vozidla pod vlivem alkoholu
15. 9. v 8 hodin jsme v ulici Terezínská kontrolovali řidiče soupravy nákladního motorového vozidla tov. značky Volvo s návěsem. Dechová zkouška u řidiče z Duchcova byla pozitivní, bylo mu naměřeno 0,48 promile alkoholu.

Ukládání odpadu mimo vyhrazená místa
4. 9. v 17 hodin v ulici Nádražní, 7. 9. v 11.40 hodin v ulici Příčná (odpad od osoby trvalým bytem v Malých Žernosekách), 11. 9. ve 20.40 hodin v ulici U Zdymadel, 15. 9. ve 21.30 hodin v ulici Terezínská a 15. 9. ve 13.20 hodin v ulici Žižkova jsme prováděli úkony k ukládání odpadu mimo vyhrazená místa.

Rušení nočního klidu
Ve dnech 21. 8. ve 23.40 hodin v ulici Vančurova, 25. 8. ve 23.15 hodin v ulici Kostelní, 5. 9. v 0.50 hodin v ulici Osvoboditelů, 5. 9. ve 22.45 hodin v ulici Polní, 6. 9. v 0.50 hodin v ulici Tovární, 7. 9. v 0.45 hodin v ulici U Výtopny, 12. 9. v 0.15 hodin v ulici Lovošská a 12. 9. ve 22.40 hodin v ulici Lovošská jsme řešili rušení nočního klidu.

Bc. Jaroslav Janovský, ředitel Městské policie Lovosice

Šance otevřela dveře veřejnosti

Šance Lovosice, z.s. vznikla v Lovosicích v roce 1999 a je nestátní neziskovou organizací, předsedkyní je Božena Plicková. Jejím cílem je pečovat o seniory a zdravotně postižené, nabízet jim pomoc a účast, která vede ke zlepšení jejich zdravotního i psychického stavu, a podporovat potřebné se snahou předejít jejich psychickému strádání. Denní stacionáře poskytují ambulantní služby osobám, které mají sníženou soběstačnost, jejichž situace vyžaduje pravidelnou pomoc jiné fyzické osoby. Služba je zpoplatněna, může být ale hrazena z příspěvku na péči. Služba obsahuje pomoc při zvládání běžných úkonů péče o vlastní osobu, pomoc při osobní hygieně nebo poskytnutí podmínek pro osobní hygienu, poskytnutí stravy, výchovné, vzdělávací a aktivizační činnosti, zprostředkování kontaktu se společenským prostředím, sociálně terapeutické činnosti, pomoc při uplatňování práv a oprávněných zájmů. Den otevřených dveří se uskutečnil při příležitosti rozšíření denního stacionáře pro cílovou skupinu seniorů dne 9. září 2021 v sídle organizace, v ulici K. Maličkého 382/16 od 15 hodin. Proběhla zde ukázka činností v denním stacionáři a prohlídka prostor. Akce se konala na zahrádce stacionáře, a protože bylo skvělé počasí, o návštěvníky nebyla nouze. Ve stánku byly k dispozici práce klientů denního stacionáře a sociálně terapeutické dílny. Hrála hudba a občerstvení bylo vynikající. Akce se skutečně vydařila.

hz, foto archiv

Zlatá svatba manželů Kaclových

Dne 18. září 2021 oslavili manželé Pavel a Eva Kaclovi 50. výročí společné cesty životem. S láskou gratulují děti a vnoučata Michael, Filip, Jakub, Terezka a Evelynka. Do dalších let přejeme mnoho zdraví a štěstí.

Výlet s turisty z Coswigu

Na počátku září se uskutečnil plánovaný výlet s přáteli turisty z Coswigu. Trasa byla naplánována vlakem do Úštěku, poté autobusem do Rašovic a pěšky zpět do Úštěku. Zastávka na romantickém hrádku Helfenburg se líbila, zájemci si mohli projít celý komplex i se potěšit výhledem z věže. Posvačilo se jako vždy z přinesených zásob a dobrot i pro kamaráda a vítaným zpestřením bylo opékání buřtů. V Úštěku byla domluvena komentovaná prohlídka města, kde je skutečně co obdivovat. Největším lákadlem jsou jistě tzv. Ptačí domky a synagoga. Výlet turisté zakončili posezením v hospůdce U Suchých, kde u dobrého jídla opět začali plánovat další společné akce. Všichni měli radost ze setkání, které tak dlouho museli odkládat.

rys / rys

ZŠ Sady pionýrů uspořádala tábor „o dvou chodech“

Již devět let pořádá naše Základní škola Lovosice, Sady pionýrů 355/2 letní tábory pro děti. První tři roky to byly tábory velké, pro 200 dětí ve Sloupu v Čechách a nyní již šestým rokem trávíme dny na letním táboře při škole pro 45 dětí, a to ve dvou turnusech.

Turnus 1

„Plnou parou vpřed...“, rozeznělo se v pondělí 12. srpna ráno před naší školou a za zvuku písně „My máme parní stroj, úžasné síly zdroj...“ přijely vedoucí prvního turnusu letního tábora na svých parních strojích pro 30 dětí, aby s nimi strávily pět dnů letního putování.

První den jsme všichni prožili ve škole na Oranžovém hřišti skákáním v botách Kangoo a hraním míčových her. Odpoledne jsme si přečetli pohádku O dvanácti měsíčkách, rozdělili jsme si role a začali s nácvikem.

V úterý jsme strávili den v Plzni. Navštívili jsme Techmánii a Planetárium. V Techmánii nám ukázali chod parního stroje, chemické pokusy s dusíkem, vodní pokusy a ohnivou sopku. V Planetáriu jsme se mohli vyfotit jako kosmonauti, a když jsme se vrátili do školy, čekalo nás překvapení. Za vytvořenou nástěnku ke kosmonautice jsme dostali sponzorským darem od pořadatelů výstavy Cosmos Discovery zmrzliny pro kosmonauty. Velkolepou expozici, která vznikla ve spolupráci s americkou NASA, muzeem a vzdělávacím centrem Cosmosphere a českými odborníky, jsme navštívili a moc se nám líbila. Středa byla volnější, patřila soutěžím a hrám na hřišti, procházce po Lovosicích a zkoušení pohádky. Ve čtvrtek jsme se vydali do Prahy do Muzea Iluzí, hračkárny Hamleys a oblíbeného „Mekáče“. V pátek jsme hledali poklad, dalo to pěknou práci, ale našli jsme ho, připravili jsme si masky na pohádku, ještě jsme dopilovali nácvik a pak už jsme jen čekali na rodiče, abychom jim zahráli, co jsme se naučili. Pohádka měla obrovský úspěch, volal i Hollywood a vyhráli jsme králíčka Oskara. Po pohádce jsme vypustili balónky s přáníčky a rozloučili se. A za rok? To se uvidí...

Všem dospělým, kteří se na přípravě a realizaci letního tábora podíleli, moc děkuji, protože bez jejich pomoci by tábor nemohl proběhnout. Po celých pět dnů prvního turnusu se o děti staraly paní vychovatelka Alena Hovadová, paní učitelka Radka Jarošová, paní asistentky Jana Dokonalová a Bc. Marie Kimmerová a paní Miluše Králíčková.

Turnus 2

„Pohádkový týden“ prožilo 15 dětí druhého turnusu tábora. V pondělí jsme sportovali na Oranžovém hřišti u školy a parný letní den jsme si zpříjemnili vodní bitvou – házením balonků naplněných vodou. V úterý jsme odjeli do Mirákula v Milovicích a tam jsme se vyřádili. Park Mirákulum nabízí originální zábavu s množstvím nápaditých herních prvků. Najdete tam lesní hřiště, kontaktní zoo, obří trampolíny a houpačky, lanová centra, podzemní chodby a prolézačky. Co je všechno k vidění v Poděbradech, jsme zjistili ve středu. Prohlédli jsme si výstavu soukromé sbírky Lega a vstoupili jsme do magického místa, kde se potkávají filmové legendy. Navštívili jsme soukromou sbírku Johnnyho Wolfa, která je v oboru filmové popkultury jednou z největších na světě!

Viděli jsme sochy, figurky a repliky, jejichž úroveň detailů nám brala dech. Bylo zde více než 2 150 detailně propracovaných exponátů různých měřítek (od 1:6 až po 1:1) v jedinečném světě těch nejslavnějších filmových, komiksových a pohádkových hrdinů. Po vynikajícím obědě v zámecké restauraci jsme se plavili lodí po Labi a po-dívali se na soutok Labe s Cidlinou.

Čtvrtek byl plný her a závodů na školním hřišti. Soutěžilo se například s míči, badmintonem a v přetahování lanem. Děti si zahrály fotbal i basketbal. V cestě za pokladem plnily úkoly a na jejím konci si každý našel svůj poklad. Odpoledne jsme si přinesli kamínky a malovali na ně. K večeři nám paní učitelka Mgr. Romana Hašlarová poslala palačinky s nutelou a domácí marmeládou, byly výborné, nic nezbylo. Večer jsme si ještě poseděli u ohýnku a opekli buřty.

V pátek jsme si užili poslední den ve škole a na školním hřišti. Děti na lístečky napsaly a namalovaly svá tajná přání. Po obědě jsme vyhodnotili všichni tábor, rozdali jsme diplomy a odměny za soutěže a chování. Pomalu se blížila hodina předání dětí rodičům, ale nás čekalo ještě jedno překvapení. Všechna přáníčka, co si děti napsaly a namalovaly, jsme přivázali na balónky nafouklé heliem a každý si na závěr našeho letního tábora vypustil svůj balónek k modrému nebi. Po dobu druhého turnusu se o děti staraly paní asistentka Jana Dokonalová s Miluší Králíčkovou.

Děkujeme firmě Emco Hrdly a Bohušovické mlékárně za sponzorské dary v podobě svých výrobků, moc nám chutnaly. Poděkování patří také panu školníkovi Vítězslavu Tomáškovi, který nám pomáhal s organizací, a panu Nedomovi z Vinárny Labužník, který nám zajistil výborné stravování po oba turnusy. Věříme, že jsme všichni prožili hezké a nezapomenutelné dny a možná zase za rok...

Miluše Králíčková, vedoucí tábora

• • • Čestný občan Lovosic Václav Mládek • • •

Čestné občanství uděleno 15. 6. 2000, narozen 18. 4. 1942 v Ledčicích u Roudnice

Zasloužilý Mistr sportu Václav Mládek byl v době, kdy jako vytrvalec reprezentoval Československo, nejznámějším občanem města Lovosice. Budoucí slavný sportovec se narodil 18. dubna 1942 v Ledčicích u Roudnice a v roce 1945 se přestěhoval s rodiči do Starého Týna. Do školy chodil v Úštěku a po dokončení osmiletky se vyučil v Ústí nad Labem - Krásném Březně zedníkem. Jeho sportovní nadání neuniklo vychovatelům v tehdejších „Pracovních zálohách" a o nadějného běžce projevil zájem Spartak Ústí nad Labem. Ještě před vojnou v roce 1961 se ve své disciplíně stává mistrem republiky dorostu a v srpnu 1961 nastupuje vojenskou prezenční službu do Rudé hvězdy Praha. V tomto oddílu hostuje trvale i po odchodu do civilu. Aktivní oddíl atletiky a možnost získání bytu ho přivádějí do stavební údržby Severočeských chemických závodů Lovosice, kde pracoval 29 let. Po příchodu do Lovosic se V. Mládek v roce 1964 oženil. Jeho paní Jaroslava byla prodavačkou v prodejně obuvi. Vychovali dvě děti - dceru Martinu (1964), která má v Lukavci hospodářství, a syna Václava (1972), nadějného fotbalistu, který bohužel v roce 2000 tragicky zahynul. Mládkovi už dnes v Lovosicích nebydlí, v roce 1980 si dostavěli v Malých Žernosekách zajímavý dům.

Až do roku 1989 pracuje Václav Mládek stále na stejném místě ve stejném podniku. Po restrukturalizaci údržby SCHZ odchází do Litoměřic ke stavební firmě HANZL s.r.o. V roce 1998 byl při cestě na kole do Litoměřic do práce sražen autem. Těžce rozdrcená ruka ho pak dovedla až do invalidního důchodu. Na sport ale samozřejmě nezapomněl a vedl v Lovosicích s kolegy p. Šramotou a Ing. Šplíchalem starší žáky a mladší dorost v kopané.

Vypisovat sportovní úspěchy a zajímavé momenty Mládkovy kariéry by vydalo na dlouhý článek. Dlouhou dobu se jméno Lovosic dostávalo do povědomí všech přátel lehké atletiky, protože na reprezentačním tričku měl sice státní znak, ale na teplácích měl nápis SCHZ Lovosice. A sezona začínala již s koncem zimy a končila na podzim až „Běchovicemi". Ve většině případů se jméno Mládek dostávalo na přední místa. Byl účastníkem ME 1969 v Aténách a ME 1974 v Římě v maratonu.

Náš atlet si ale nejvíc cení závodu ve Varšavě, kde se mu podařilo zaběhnout 10 km pod 29 min., těsně pod rekordem Emila Zátopka, a maraton v Mnichově, kde doběhl jako první Evropan. Trenérem úspěšného sportovce byli Miloš Písařík a Petr Kavan. Díky Písaříkovi dosahoval Mládek 20 let vrcholných výkonů v bězích (vystřídal 1500 m, 3000 m, 5000 m, 10000 m a maraton), aniž by po skončení sportovní kariéry měl kondiční problémy. Se státním znakem na prsou procestoval takřka celou Evropu a startoval i v Africe. Za těch 20 let v atletice byl 12x mistrem ČSSR na dlouhé tratě a v maratonu. Třikrát vyhrál slavné Běchovice a také několik mezinárodních maratonů. Mládek skončil se závodní činností posledním maratonem až v roce 1985. Za výkony a vzornou reprezentaci obdržel v roce 1971 čestný titul Mistr sportu ČSSR. Po skončení aktivní sportovní dráhy trénoval Slavoj Úštěk. V roce 2000 se stal Václav Mládek také Čestným občanem města Lovosice. Působil rovněž v oddílu kopané TJ Lovochemie do roku 2013 jako trenér a funkcionář. Za tuto dlouholetou a obětavou práci pro fotbal mu udělila Fotbalová asociace České republiky Cenu JUDr. Václava Jíry. Fotbalové ocenění mu bylo uděleno 9. května 2016 v Břevnovském klášteře.

Zdůvodnění: Václav Mládek - Bývalý vynikající československý reprezentant v atletice se věnoval přes dvacet let fotbalové činnosti v klubu Lovochemie (dnes ASK) Lovosice. Býval zde dlouhodobě předsedou oddílu a věnoval se trénování. Později působil v SK Hrobce a v klubu Český Lev Neštěmice ve funkcionářských rolích. Po několik desítek let je až dosud členem sportovně technické komise OFS Litoměřice. *hz, foto tuc*

Lovosické seniory navštívil muž mnoha tváří Václav Kopta

Ve středu 1. září besedoval v zahradě Domu s pečovatelskou službou herec, zpěvák, textař, muzikant, moderátor a v poslední době také spisovatel Václav Kopta, známý z kultovního filmu Sněženky a machři, kde exceloval v roli „anorektického" klučiny Radka.

V té době studoval na Pražské státní konzervatoři hudebně dramatický obor, který i přes natáčení zdárně ukončil. Je synem uznávaného textaře Pavla Kopty a vnukem spisovatele a překladatele Josefa Kopty. Jeho ženou je herečka Divadla pod Palmovkou Simona Vrbická, se kterou vychoval dvě dcery Františku (23) a Janu (20). Málokdo o něm ale ví, že výchově dcer věnoval více času, než je v Česku u tatínků běžné, jak se během besedy zmínil. V roce 2008 jsme se jej dočkali ve volném pokračování úspěšného filmu Sněženky a machři, a to Sněženky a machři po 25 letech. Po tomto filmu si udělal „jméno" a začal se na plátně objevovat často (Čertí brko – Podlucifer, Gympl – školník, Šarlatán – soudce, seriál Ohnivý kuře a další). Jak sám uvedl, svým vzhledem bodrého Moraváka obsadil chybějící díru na trhu. Dlouhých 33 let byl stálým členem divadla Semafor a dodnes tam občas vystupuje.

Kopta se sice narodil v Praze, ale dětství a mládí prožil v Libochovicích. Jeho otec zde opravil domek po matce, upravil zahradu a zbudoval bazén, každý víkend a každé prázdniny sem Koptovi jezdili. Protože byl od dětství náruživým milovníkem autobusů, dokonce mu známý přidělal na kolo volant místo řídítek, a tak jezdil po stopách zastávek jako libochovický autobus. Svůj dávný dětský sen si splnil v době šíření koronaviru a stal se řidičem autobusu v pražské MHD. Nová brigáda ho bavila, i když to byl občas také adrenalinový zážitek.

„Dostat se za volant autobusu není v pětapadesáti letech úplně jednoduché. Trvalo to dlouho, dokonce měsíce, než jsem prošel všemi zdravotními zkouškami, psychologickými testy a tak dále. Šel jsem za tím ale poměrně tvrdě," popisoval Václav Kopta v besedě svoji anabázi. Nic v životě ho prý nestálo tolik sil jako splnění tohoto dětského snu.

V Lovosicích vystoupil jako host na Jazzovém koncertu Jakuba Kocha 14. prosince 2015 v KS Lovoš a uvedl, že by si rád podobný koncert zopakoval. Vzpomínal na to, jak se před lety seznámil na autogramiádě filmu Gympl s malým Pepčou Fečem, se kterým se na koncertě opět sešel. Vykládal i o pořadu Zpívá celá rodina, kterou Pepík, jeho babička a teta vyhráli, o tom, jak Pepík hrál spolu s Lucií Bílou a s ním v muzikálu Addamsova rodina, že letos už jako student odmaturoval na konzervatoři a vůbec ho velice chválil. Říkal, že když jde někdo usilovně za svým cílem, určitě ho dosáhne.

Humorné bylo další vyprávění pana Kopty o tom, jak „paparazzi" nenatáčeli jeho, jak si domýšlivě myslel, ale ornitologové ptáka brkoslava na stromě u jejich domu. Je to jedna ze žertovných povídek, kterou v roce 2019 vydal v knize Prodloužená jízda. V ní vzpomíná na vlastní dospívání, na příhody z povolání i rodinného života. Veselé příhody líčí nejen kraj autorova dětství nebo pražskou Hanspaulku a Libochovice, ale také Berlín, Rujánu nebo jižní Čechy. Ilustrátorem knihy byl bratr Václava Kopty Jan. Beseda skončila autogramiádou a fotografováním, poté pan Kopta odjel za bratrem, který už se do Libochovic přestěhoval. Druhé „Křeslo pro hosta" se všem návštěvníkům líbilo. Pořad doprovázely „Melodie Petra Vrány". *hz, foto archiv*

Vítání občánků 16. a 17. září 2021

Po dlouhém očekávání se v měsíci září konečně mohlo uskutečnit vítání nových občánků. Tato tradice je velmi oblíbená, jak můžete vidět z fotografií. Některé děti se však již věkově posunuly a v kolébce by je těžko někdo udržel. Akci připravila matrikářka města paní Boučková, úvodního slova se ujal zastupitel města pan Šramota. Kulturní zpestření obstarala tentokrát MŠ Resslova, která se střídá s ostatními školkami. Všem tak zůstane milá vzpomínka, kterou mohou sdílet celé rodiny.

Zleva: Emily Eklová, Richard Pavlas, Matyáš Hájek, Tomáš Bareš a Filip Švanda

Zleva: Adéla Suchá, Filip Hruza, Jáchym Hurtig, Hana Veselá, Anežka Ryglová a Šimon Balušík

Zleva: Vanesa Holečková, Felix Voráček, Vojtěch Neustupa, Magdaléna Peterová, Damián Kopecký

Zleva: Viktor Prokůpek, Pavel Zyka, Stella Jelínková, Josef Pošík Jitka Kühnelová, Barbora Mikšová

Zleva: Jan Hanzal, Jan Tůma, Adam Rychtr, Izabel Holly, Magda Kaprová, Rozálie Korandová

25. výročí vzniku Charity Lovosice

Charita Lovosice byla zřízena biskupem litoměřickým v roce 1993 a až do roku 1996 byla dobrovolnou charitou. 30. 10. 1996 došlo k registraci organizace v rejstříku Evidovaných právnických osob Ministerstva kultury ČR. Rokem 2007 došlo k další významné změně, kdy se Charita Lovosice vstupem zákona o sociálních službách profesionalizovala a své dosavadně poskytované služby registrovala.

Celých 25 let naší organizace bylo a je naplněno mnoha výzvami. Osobně mohu vypovídat až o posledních devíti letech. Za tuto dobu jsme organizaci stabilizovali, a to nejen profesně, profesionálně a finančně, ale také pracujeme na neustálém zvyšování kvality poskytovaných služeb a zázemí pracovníků. Naším mottem je kvalita odváděné práce. Za posledních 25 let působení v našem regionu jsme nesčetněkrát potvrdili a neustále potvrzujeme sílu pomoci těm nejpotřebnějším.

Petr Urban, Charita Lovosice, koordinátor Tříkrálové sbírky

Lovosičtí turisté se zapojili do akce „Ukliďme Česko"

Ukliďme Česko je dobrovolnická úklidová akce, která probíhá na území celé České republiky. Jejím cílem je uklidit nepořádek v přírodě, případně likvidovat černé skládky. Hlavní podzimní úklidový den byl štábem stanoven na sobotu 18. září 2021.

Klub českých turistů Lovosice se aktivně zapojil do této celostátní akce a vytyčil si úkol zbavit odpadků přístupové cesty na vrchol Lovoše. Úklid cesty po zelené značce z Lovosic vedla paní Šiklová, po žluté od transformátoru paní Lízlová a členové oddílu TOM pod vedením manželů Schejbalových sbírali odpadky po cestě z Lovosic ke Dvěma lipám a dál po žluté značce na vrchol Lovoše. Pouhé tři pytle nasbíraných odpadků svědčí o tom, že přes vysokou návštěvnost vrcholu Lovoše se kázeň turistů výrazně zlepšila. Členové Klubu této příležitosti využili také k vyčištění odvodňovacích kanálků na příjezdové cestě na vrchol, aby lesní cesta nebyla poškozována vodou při přívalových deštích.

Odměnou za práci všem byla dobrá viditelnost, nádherný rozhled k Ralsku a Bezdězu na východě a dramatické panorama Českého středohoří na západě. Výbor KČT Lovosice děkuje všem účastníkům akce za odvedenou práci.

Ing. Miloš Vodička

Páteční hudební večery skončily

Poslední koncert v rámci pátečních hudebních večerů proběhl 24. září na náměstí. Den po kalendářní podzimní rovnodennosti přijely zahrát kapely Ivory Gate z Kadaně a Gliondar (na snímku) z Prahy. Obě se zaměřují na hudbu irskou, či řekněme keltskou, a v tomto žánru tvoří své vlastní písně, což v souvislosti s datem tvořilo záměr pořadatelů. Pro Kelty byl totiž den rovnodennosti velkým svátkem. Oběma formacím se v našem městě velmi líbilo, někteří z hráčů navštívili Lovosice poprvé a byli nadšeni atmosférou a náladou. Počasí přálo též, takže se letošní páteční hudební večery probíhající od června do září velice vydařily. *(rys)*

Letní aktivity Klubu zrakově postižených

Klub zrakově postižených se může pochlubit svým členem, Miroslavem Smrčkou, který byl součástí výpravy českých hendikepovaných sportovců na XVI. letní paralympijské hry v Tokiu. Mirek, kterého trénuje Petr Budínský, byl jediným nevidomým plavcem výpravy a ve svých 58 letech byl pravděpodobně nejstarším paralympijským závodníkem. Mirek kdysi reprezentoval Česko v plavání. Na svém kontě má několik cenných kovů z republikových šampionátů. V roce 2011 náhle oslepl, ale k plavání se vrátil a je za to rád. I když nebyl se svým výkonem v Tokiu spokojen, jeho klub je na něj náležitě pyšný.

Aktivní zůstávají i ostatní členové. V červnu se v Praze uskutečnily první letošní závody v simulované střelbě z pistolí a pušky. Nejlepších umístění dosáhl Petr Vaculík – 3. a 5. místo v pistoli. Čtyři lovosičtí střelci si vytvořili dobré pozice v kvalifikacích na listopadové Mistrovství ČR. V sobotu 28. srpna se pět ZP střelců z ASK Lovosice docela dobře umístilo v závodu Plzeňský terč a všichni získali kvalifikační body pro účast na Mistrovství ČR. Tadeáš Holeček z Teplic obsadil v pušce s laserovým naváděním třetí místo a v pistoli jej napodobil Vladimír Krajíček z Lovosic, navíc hned za ním skončil Petr Vaculík z Chomutova. Ve smíšených dvojicích skončili Krajíček se Šamajovou pátí.

KZPS Lovosice

Starší žáci znovu ovládli Házenkářský festival, mladší berou bronz

Poosmé se v Lovosicích sešly házenkářské týmy k neformální oslavě začátku nové házenkářské sezony (3. – 5. září). Také tento ročník byl poznamenaný pandemií COVID-19, která znemožnila již dříve start slovenských celků, týden před turnajem přešlo do seznamu červených zemí také Německo. Pro turnaj to tak znamenalo na poslední chvíli odhlášení 5 týmů. Díky ochotě celků z Velkého Meziříčí, Lions Hostivice a Dukly Praha se podařilo některá uvolněná místa zaplnit a celkem tak na turnaji startovalo 68 týmů, které zaplnily ulice a sportoviště Lovosic.

Vedle sportovní haly Chemik vyrostla během roku 2021 nafukovací hala a díky tomu tak každá kategorie měla své „vlastní" herní místo. Minižáci našli svoje útočiště znovu na 4 kurtech na umělé trávě, mladší žáci odehráli svoje zápasy v hale U Přívozu a na zimním stadionu. Starší žáci střídali sportovní halu Chemik a novou nafukovačku na místě bývalého venkovního hřiště.

Vedle sportovní části turnaje, která probíhala od pátečních 10 hodin do nedělního odpoledne, byl pro účastníky připraven bohatý doprovodný program a další benefity. Každý hráč od organizátorů dostal limonádu od partnera Head Drinks a sušenku od společnosti Emco, pro všechny byly připraveny zmrzliny. V pátek večer bylo pro účastníky organizováno promítání filmu na umělé trávě, v sobotu se pak týmy zúčastnily extraligového utkání. V pátek i v sobotu měli všichni možnost vyzkoušet si tzv. klokaní boty Kangoo boots v rámci večerního doprovodného programu. A tradicí se již stal také sobotní večerní ohňostroj, který těsně po skončení ligového zápasu mužů ozářil nebe nad Lovosicemi.

Pro nudu tak nebyl prostor a organizátoři se snažili vyplnit účastníkům všechny volné chvíle další porcí zábavy. Největším zážitkem pro všechny malé házenkáře a házenkářky muselo být jednoznačně extraligové utkání mezi Lovci Lovosice a Frýdkem-Místkem, které se v sobotu 4. září uskutečnilo v unikátním prostředí zimního stadionu. Letošní akce byla pojata jako „10 let od stříbra a sezóny bílého pekla", zároveň jsme znovu pomáhali potřebným v rámci nadačního fondu BigMat. Pro všechny účastníky z řad dětí Házenkářského festivalu bylo extraligové utkání také motivací pro jejich další práci v trénincích, protože měli na vlastní oči možnost vidět, jak vypadá házená ve své vrcholové podobě.

Zatímco v pátek byly ve sportovní části turnaje na programu zápasy v základních skupinách, v sobotu kolem poledne již začala vyřazovací utkání play-off a v neděli turnaj vrcholil zápasy o umístění a finálovými duely. Finále minižáků se odehrálo na umělé trávě a po něm již následovalo slavnostní vyhlášení pro kategorii nejmladších házenkářů. O dvě hodiny později nastoupily k finálovým zápasům zbývající dvě kategorie a to na zimním stadionu. Po finálovém duelu každé kategorie proběhly také tři slavnostní ceremoniály, při kterých předával ceny zástupce partnera turnaje, místostarosta města Lovosice pan Vladimír Šuma, ředitel klubu HK Lovosice Vojtěch Srba a hráči extraligového týmu Lovců. Bez pomoci všech partnerů turnaje by nebylo možné akci zorganizovat v tak velikém rozsahu a my jim za to ještě jednou ze srdce děkujeme. Obrovskou pomocí je také zapojení lovosických základních škol a centrální jídelny. Tyto organizace poskytovaly týmům ubytování a stravovací režim.

Vedle pohárů za umístění týmů na 1., 2. a 3. místě byli oceňováni také nejlepší hráči v jednotlivých kategoriích. Všichni účastníci si domů odvezli medaile a diplomy, nejlepší týmy také věcné ceny.

Kompletní výsledky a pořadí, které jsme po celý průběh turnaje přinášeli online díky výsledkovému servisu Sportnect, najdete na https://www.sportnect.com/cs/events/hazenkarsky-festival-lovosice-2021. Průběžné informace z průběhu celého turnaje jsme pak zveřejňovali na FB stránce akce, kde byly a i nadále budou zveřejňovány odkazy na fotogalerie turnaje (velké díky fotografům Robertu Grimovi a Haně Vrbkové) a závěrečnou aftermovie.

Děkujeme všem účastnícím se týmům za to, že dorazily. Velmi rádi vás v Lovosicích přivítáme i příští rok. Děkujeme za práci všem dobrovolníkům, bez jejichž pomoci by nebylo možné turnaj organizačně zvládnout.

Lucie Kantůrková, HK FCC Město Lovosice

Nejlepší týmy a individuální ceny v jednotlivých kategoriích:

Kategorie minižáků
1. místo: TJ Sokol Telnice
2. místo: TJ Sokol Velké Meziříčí 1
3. místo: HBC Jičín bílá

Největší bojovník: Jakub Dolan (HBC Jičín)
Nejužitečnější hráč: Matěj Žák (Sokol Telnice)
Nejlepší brankář: Vojtěch Chalupa (V. Meziříčí)

Kategorie mladších žáků
1. místo: TJ Sokol Centrum Haná
2. místo: Talent Plzeň
3. místo: HK FCC Město Lovosice 1

Nejlepší brankář: Adam Heřmanovský (HK Lovosice)
Nejlepší hráč: Jan Coufal (Centrum Haná)
Nejlepší střelec: Jan Pešek (Ledeč nad Sázavou)

Kategorie starších žáků:
1. místo: HK FCC Město Lovosice 1
2. místo: TJ Lokomotiva Louny
3. místo: Tatran Litovel 1

Nejlepší brankář: David Laník (Sokol Ostrava)
Nejlepší hráč: Tomáš Křížek (HK Lovosice)
Nejlepší střelec: Jan Smahel (TJ Chodov)

Soustředění sportovních klubů ASK Lovosice

Jachtaři
V druhé polovině srpna proběhlo v Lovosicích šestidenní soustředění mládeže jachetního klubu. Nadprůměrně srážkově bohaté léto si pro nás ušetřilo několik teplých a slunných dnů, které k pobytu na vodě přímo vyzývaly. Podobná akce nebyla řadu let organizována a určité obavy, které panovaly během přípravy, proto nebyly překvapením. Počasí pro nás kromě sluníčka a tepla bohužel přichystalo jen omezenou dávku větru, a tak víc než nedostatek vhodných dětských lodí či zkušeností s organizací nás limitoval nedostatek větru.
Řeka Labe a přilehlá žernosecká pískovna však nabízejí řadu dalších možností, jak strávit čas na vodě. Děti se učily manévrovat s motorovým člunem, objevovaly poslední koutky divočiny v našem okolí a jezdily na paddleboardech (obzvláště oblíbené byly cesty na žernoseckou pískovnu, jejíž voda byla čistší, než bývá v druhé polovině léta zvykem).
Čas na vodě běží rychle. Na výuku teorie a pravidel plavby, které až příliš připomínají školní výuku, tak nezbývalo moc času. A to je dobře. Školní rok byl již za dveřmi a v zimních měsících, kdy je nám pobyt na vodě zapovězen, na to bude času dost. *Jacht Klub Lovosice*

Basketbalisté
Třetí týden v srpnu se uskutečnilo tradiční soustředění basketbalového klubu v Lovosicích. Zúčastnily se děti z kategorie přípravky, U11 a U15. Sportovalo se ve sportovní hale, na atletickém stadionu a jeden den, kdy počasí dovolilo, i na koupališti. Tam se nejen plavalo, ale i cvičilo za doprovodu hudby. Každý den proběhl trénink na rychlost a vytrvalost. Ve sportovní hale se pak rozvíjely herní dovednosti, střelba na koš, dribling a samotná hra. Celý týden se soutěžilo ve vybraných disciplínách. Z porovnání výsledků se pak sledovalo postupné zlepšení. Sportovní program soustředění byl zpestřen výletem do Oparenského údolí. Na to, aby svěřenci basketbalu nezemřeli hlady, dohlížel bedlivě pan Rambousek, který vařil obědy, a trenérky, které zajistily svačinky. V závěru soustředění se vyhodnotily nejlepší i nejmladší účastnice, ale oceněni byli nakonec všichni.
„Přejme si, abychom při utkáních této sezóny mohli uplatnit to, co jsme se naučili a v čem jsme se zdokonalili, a už nás nic zlého nezastavilo," říkají lovosičtí basketbalisté. *BK Lovosice*

Fotbalisté
Kemp proběhl v termínu od 19. do 23. 7. 2021 jako příměstský tábor dětí ve věku od 5 do 12 let. Kempu se zúčastnilo 38 dětí nejen z Lovosic, o které se staralo 8 vedoucích. Kemp byl určen pro děti bez ohledu na registraci ve sportovním klubu. V průběhu kempu si děti mohly vyzkoušet několik sportovních disciplín, například fotbal, házenou, badminton, ping pong, beach volejbal, lukostřelbu, vodní pólo a spousty dalších. Ve čtvrtek 22. 7. kemp navštívil reprezentant ČR v házené Jirka Motl, který si s dětmi zatrénoval, a následně proběhla diskuse s autogramiádou. Nechyběl ani výlet do Oparna a poslední den proběhla táborová Olympiáda. Děti soutěžily v 10 disciplínách, pro všechny byla připravena věcná odměna za předvedené výkony. Smyslem kempu bylo dostat děti po covidové pauze opět na sportoviště a přinést jim radost z pohybu, což se dle reakcí dětí a rodičů povedlo. Chtěli bychom poděkovat všem vedoucím kempu a našim partnerům, díky kterým jsme mohli pro děti připravit pestrý týden plný zábavy. *FK Lovosice*

Více foto na: http://www.fklovosice.cz/dokumenty/galerie-kemp2021

Plavci
Ve dnech 14. – 21. srpna nezahálel ani Plavecký klub Lovosice. Soustředění, které bylo nabité aktivitami, se uskutečnilo v Holanech. Plavci zdokonalovali své dovednosti v každodenních tréninkových jednotkách, kdy vedle plavání nechyběla ani suchá kondiční příprava, soutěže a spousta zábavy. Díky příznivému počasí našim plavcům neuniklo ani noční plavání. *Plavecký klub*

Tenisté
Tenisový klub o letošních prázdninách pořádal týdenní příměstský kemp. Přihlásit se mohly děti, které jsou členy klubu a po celou sezónu poctivě trénovaly. O 17 dětí od baby kategorie po dorostence se staralo 5 klubových trenérů a těžko hodnotit, na čí straně bylo větší nadšení. Přístup dětí byl skvělý, mimo několika denních tréninkových jednotek si vyzkoušely i netenisové aktivity včetně běžeckého Cooperova běhu. Probrána byla také tenisová teorie a pravidla. Poslední den proběhl závěrečný turnaj se spoustou cen a hlavně za podpory mnoha rodičů. Velký dík za organizaci patří správcům areálu a všem trenérům, kteří neváhali obětovat svůj volný čas pro rozvoj mládeže. *Tenisový klub*

Klub stále pořádá nábor chlapců narozených v letech 2010 - 2012.
Podrobnější informace najdete na www.tenislovosice.cz

• • • 100 let skautingu v Lovosicích • • •

Počátky vzniku skautingu v Lovosicích by se měly datovat do r. 1921 - první zmínka je v časopise Vůdce roč. II č. 7 (8. prosinec 1921). Jako zakladatelé jsou bráni manželé Tipmannovi (především sestra Marie Tipmannová). Dr. Tipmann měl ještě další aktivity - SOKOL a Klub českých turistů (KČT). Další zmínka je v časopise VŮDCE roč. IX (1928-29) č. 1 (říjen). Nejprve je sestra Marie Tipmannová jmenována oblastním zpravodajem. Od Nového roku 1929 jsou Lovosice okrskem a přiděleny k župě Přemysla Oráče. Do té doby spadaly pod župu Podřipskou - Roudnice n. L. Ve vedení skautů v Lovosicích se vystřídali br. František Kytka (pracoval jako dentista v Litoměřicích), bratr Kadlec a br. Karel Tipmann ml. Posledním vůdcem (1938) byl br. prof. Karel Poborský, který po válce v roce 1945 předává razítko 1. chlapeckého oddělení. Před válkou měli lovosičtí skauti klubovnu ve dvoře hotelu Zlatý anděl (naproti staré poště v ulici Kostelní), kterou jim poskytla pí Wosková (majitelka hotelu). Majetek si tehdejší skauti po vpádu nacistů rozebrali. Přiřazení Lovosic k Velkoněmecké říši v říjnu roku 1938 znamenalo první ukončení skautské činnosti ve městě.

Na jaře r. 1945 obnovuje skauting v Lovosicích br. Matys. Během prázdnin 1945 se ujal činnosti organizace JUNÁK v Lovosicích osmnáctiletý Jaroslav Pohořálek jako vedoucí střediska, chlapecké oddělení vedl br. Miroslav Kapoun a děvčata vedla sestra Marta Sedláčková. V zimě 1945 – 1946 vzniká v Lovosicích skautské středisko pod vedením Ládi Jandíka. Dalšími vedoucími střediska jsou br. Karel Bednář (ředitel DELI), vůdcem okrsku je br. Oldřich Hofmann (Óm), známý také jako velký ochránce přírody (po roce 1989 působil i v Občanském fóru).

Krátká etapa poválečného skautingu skončila v roce 1949, kdy byla organizace zrušena podruhé a majetek střediska předán městské organizaci Svazu české mládeže. V roce 1950 Junák v celé republice končí a obnovuje se až z jara 1968. Vůdcem střediska až do další likvidace (1970) je br. Mirek Kos (Vlastimil Kos). V r. 1968 byla klubovna skautů v bývalé školní jídelně ve dvoře hotelu Černý kůň. Chlapecký oddíl měl ještě svoji klubovnu ve dvoře pivovaru (za poštou), kterou jim propůjčil Ing. Matějček – ředitel státního statku (po ruské okupaci byl z funkce odvolán). Počátkem prázdnin 1968 mělo lovosické středisko 156 členů a 18 činovníků (2 chlapecké oddíly, 1 dívčí, 1 smíšený a 2 smečky vlčat). V červnu a červenci 1968 připravili činovníci první letní tábor po znovuobnovení organizace. Tábor se konal na Pálči jen od 18. do 21. srpna 1968 – republika byla obsazena armádami Varšavské smlouvy... I po této invazi ještě více než rok skauti v Lovosicích pokračovali ve své činnosti. Dne 17. listopadu 1969 schválilo plénum tehdejšího ÚV KSČ usnesení o sjednocení organizací dětí a mládeže v naší republice. 16. listopadu 1970 na schůzi vedení lovosické pionýrské organizace bylo provedeno předání majetku skautů pionýrskému středisku. To byl tedy třetí konec skautingu (ne však skautů) u nás. V republice pak mnoho bratří a sester pokračovalo v činnosti v utajení pod hlavičkou nejrůznějších organizací. Nejčastěji to byly Svazarm, turistické oddíly, speleologická společnost apod.

Po sametové revoluci byla činnost Junáka obnovena 2. prosince 1989 na setkání v Městské knihovně v Praze, kterého se účastnilo přes dva tisíce lidí. V mnoha městech se opět živelně obnovila skautská střediska a oddíly. Za Lovosice se tehdy zúčastnil setkání skaut Zdeněk Beran, skautsky Jirka. Hned na to se sešli lovosičtí skauti a skautky, kteří zde před 20 lety působili, aby obnovili činnosti skautského střediska v Lovosicích pod vedením bratra Berana. Tak vznikl 20. října 1993 oddíl Šipka. Začaly fungovat oddíly světlušek, vlčat, skautů a skautek.

Vůdcem střediska Brána Lovosice se stal v roce 1990 br. Jirka (Zdeněk Beran) a po něm přebírá středisko br. Vladimír Kočí (Riki). Následoval br. Petr Jansa (Inženýr) a br. Vojtěch Hák (Sesmál). Nyní vede lovosické středisko Tomáš Sláma (Cecil). V Lovosicích má středisko v současnosti 77 členů od nejmladších světlušek a vlčat přes smíšený oddíl Šipka (11-15 let), rovery a rangery (15-25 let), oldskauty až po vedení střediska a oddílů. Středisko rádo přivítá i další nové členy. Nezbývá než přát lovosickému Junáku dalších hezkých alespoň 100 let.

Podle vzpomínek br. Jirky napsala Eva Hozmanová

Hledáme kandidáty na pozici:

CNC OPERATOR - nástup. mzda 45.000 Kč

Co Vám nabízíme:

- Prostředí nového moderního závodu s jedinečnou technologií, za jehož vznikem stojí stabilní společnost.
- Možnost být u budování nového týmu v rámci projektu na zelené louce, který do budoucna nabízí velký prostor k seberealizaci a růstu.
- Při znalosti AJ možnost zaškolení a získání praxe v R&D centru v Kodani.

Jaká bude Vaše náplň práce:

- Operace s CNC technologií v čistém, klimatizovaném prostředí
- Uplatnění metod metalurgie - obrábění, broušení, řezání, leštění
- Práce s měřicími přístroji, kontrola kvality

Co byste měl/a splňovat:

- Min. vyučení technického, ideálně strojního, zaměření
- Zkušenost s prací s CNC stroji
- Ochota pracovat ve směnném provozu.
- Případná ochota zaškolit se v zahraničí.

AAC TECHNOLOGIES SOLUTIONS (CR) s.r.o., Kozomín (dálnice D8, Exit 9).

Chcete vědět více?

Neváhejte a pošlete nám Váš strukturovaný životopis v českém jazyce: **hr.czech@eu.aacoptics.com nebo volejte +420 228 888 428-9. FB: www.facebook.com/AACtechnologiessolutions**

Začátek nového skautského roku

Ještě než vůbec stihl začít nový školní rok, bylo třeba se pořádně rozloučit s prázdninami. Naši starší si uspořádali přespávačku v klubovně s promítáním a hraním deskových her, kterou ukončili úklidem klubovny. Po prázdninách a po táboře bylo třeba vyhnat poslední pavouky, aby se nám v klubovnách hezky pracovalo.

Se začátkem školního roku jsme opět nastartovali skautskou činnost, a to se vším všudy. Začátkem září jsme připravili představení skautské činnosti na všech základních školách v Lovosicích. Aby toho nebylo málo, dorazili jsme i do základní školy ve Velemíně a naši činnost jsme představili i primánům v lovosickém gymnáziu. Naše parta vedoucích se zaměřila na druhé až šesté třídy a v malých skupinkách jsme děti seznámili se skautingem, řekli jim, co děláme a kdy a kde se scházíme, a něco krátkého si i zahráli. Za nás ideální start do nového školního roku!

Zatím je těžké říct, kolik nových kamarádů z našich náborů k nám dorazí a udrží se, ale během prvních pár schůzek bylo u skautů minimálně o 4 nové tváře víc a u mladších světlušek a vlčat bylo nováčků ještě více. Není nic příjemnějšího než vědět, že jsme odvedli dobrou práci, a budeme doufat, že se k nám přidají ještě další. Případní zájemci ať se nebojí nás vyhledat například na novém webu https://lovosice.skauting.cz/

I na akce jsme měli štěstí. Náš skautský oddíl Šipka se sešel hned 1. září v klubovně na Václavském náměstí. Schůzka začala jako tradičně

ve středu ve čtyři hodiny. V novém roce jsme se pozdravili s přáteli a přivítali mezi nás nově příchozí členy. Na seznámení a prolomení ledů jsme si zahráli několik her. Své schůzky již zahájil i náš oddíl mladších světlušek a vlčat. Ty se scházejí ve čtvrtek také od čtyř hodin.

První zářijový víkend jsme si nechali ještě volný na aklimatizaci, ale dobrodružství nepočká, a tak jsme o víkendu 11. září zorganizovali letošní první výpravu. Za krásného slunečného počasí se vyrazilo vlakem do Kravař, odkud jsme šli na Bobří soutěsku. Jen co jsme vyrazili na cestu, začalo pršet jako z konve. Mezi nepsaná skautská pravidla ale patří, že: „Skaut je nepromokavý", takže mírná nepřízeň počasí nás nezastavila v cestě a ani neodradila od rozdělání ohně, který posloužil jak na zahřátí a sušení oblečení, tak na uvaření chutného oběda. Oběd si uvařili členové sami, a aby to nebylo tak jednoduché, dostali tuto informaci pouhých 15 minut před začátkem výpravy a k tomu jednu ingredienci, kterou musí do pokrmu použít. Vařily se dva pokrmy a tým, který dostal nivu, udělal výborné těstoviny a tým, který dostal zelí, udělal čínu s rýží.

Pokud bude na příští výpravu počasí dostatečně skautské (každé počasí je skautské!), čeká nás akce na celý víkend s přespáním pod převisy. Vedoucí a starší členové si zase plánují program pouze pro sebe a jedna z dalších akcí je, že se společně vypravíme na paintball. O tom vám ale snad povíme zase někdy příště. Při plánování akcí na září byla ještě řešena akce Křížem Krážem, kdy je snahou týmů za 24 hodin urazit co možná nejvíc kilometrů spoji Českých drah. Vzhledem k tomu, že je ale potřeba po celou cestu ve vlaku nosit masku, usoudili jsme, že by celá akce byla víc pro zlost než pro zábavu. Poslední akce, na které jsme se v září mohli vidět i s veřejností, byla Václavská pouť.

Hana „Henk" Drašnarová, Hana „Zabijmě" Macháčková

• • • Vejři hledali ztracený poklad řeky Nilu • • •

Tak jako každý rok i letos v srpnu vyrazil náš turistický oddíl Vejři na dvoutýdenní tábor.

Tentokrát jsme zavítali do Vodňan. Pobyt se nesl v duchu pátrání po ztraceném pokladu faraona Mentuhotepa. Děti se proměnily na Egypťany a Římany a Kleopatra s Césarem je celotáborovou hrou provázeli. Během putování narazili na mnohé nástrahy, museli překonat řeku Nil a ubránit se nájezdům kočovných kmenů. V jednom z egyptských měst je čekalo nemilé překvapení v podobě přemnožených skarabů. Celá výprava se tady musela zastavit a vymýtit škůdce. Další z etap se zaměřovala na strategické uvažování. Děti musely přeprodávat zboží tak, aby si vydělaly co nejvíce peněz, což pro některé byl opravdu oříšek. Mnozí už doufali v nějaký oddych, ale cesta za pokladem není procházka růžovým sadem. Čekal nás obávaný Hadí chrám, v němž jsme čelili útokům jedovatých hadů, a také hon na hrocha. Abyste si však nemysleli, že byli táborníci podrobováni pouze tvrdým zkouškám, přišla hra karavany, u níž si při obsazování karavan všichni užili mnoho legrace. Poslední dvě části by se daly označit jako finální, protože už opravdu vedly k pokladu. Mentuhotepova truhlice se zlatem a dalšími vzácnostmi se

nacházela v té nejhlubší komnatě jeho hrobky, do níž se dostali jen ti nejodvážnější Egypťané a Římané. Když se podařilo truhlu odemknout a poklad se ocitl na světle, radost dětí byla opravdu nezměrná.

Věnovali jsme se nejen táborové hře, ale také cestování. Naše první cesta vedla do Chelčic, kde jsme absolvovali prohlídku památníku Petra Chelčického a prohlédli si přilehlou bylinnou zahradu. Tak jako každý rok ani letos nechyběla na výčtu výletů rozhledna. Zdolali jsme hned dvě – Haniperk a Boubín. Velmi oblíbeným místem se u dětí stala zřícenina Helfenburk, kde jsme se mohli podívat do hradní věže, projít se po torzu hradu a pokusit se vytáhnout z kamene Excalibur. Potěšila také návštěva zámku Kratochvíle. Tato krásná renesanční stavba nabízí několik prohlídkových okruhů, my jsme však zvolili pouze prohlídku zahrad. Troufnu si říct, že největší úspěch beztak u dětí sklidili pávi a místní cukrárna, z níž se nabízel výhled na celý zámecký komplex. Myslím si, že jsme dostatečně „prošmejdili" i Vodňany. Navštívili jsme muzeum na střední rybářské škole, environmentální a lanový park. A to rozhodně nebylo vše, tamní kraj skýtá opravdu mnoho možností. Za zmínku stojí ještě most v Lenoře, který je svou podobou opravdu jedinečný.

Kromě cestování a hraní her jsme také děti učili základní táborníckédovednosti jako naštípat dříví, rozdělat oheň, vařit v kotlíku atp. Zkusily si také střelbu z luku a kuše. A nechyběly samozřejmě ani táboráky, opékání buřtů a hraní na kytaru nebo ukulele. Tyto aktivity se dětem velice líbily a pobavily je.

Za celý oddíl bych vyjádřila díky vedoucím, kteří pro nás čtrnáctidenní dobrodružství připravovali. Tábor se všem líbil a užili jsme si ho dosyta. Těšíme se na příští rok, až poznáme nová místa a ponoříme se do světa přírodních krás. *Karolína Schejbalová*

OPTIK Prudký

Akce 1+1 na multifokální brýlové čočky stále pokračuje.

V naší optice Vám **přeměříme oči** a většinu brýlí jsme schopni zhotovit **do druhého dne**.

Přijďte, rádi Vám poradíme a pomůžeme s výběrem.

Na Vaši návštěvu se těší optici z firmy Optik Prudký

Máme nový e-shop - eshop.optia.cz

Optika Lovosice
Terezínská 205
tel.: 416 532 648, 728 298 671
po-pá 8:30-12h, 13-17h

Optika Libochovice
Nám. 6. května 612
tel.: 416 591 509
po, čt 8:30-11:30h, 12:30-15:30h

www.optikprudky.cz www.optia.cz

LOVOSICKÝ DNEŠEK

Informační měsíčník města Lovosice vydává Centrum kultury Lovoš, 8. května 13, 410 02 Lovosice, IČ: 00830186
Zodpovědný zástupce vydavatele: Ing. Petr Drašnar, Ph.D. Šéfredaktor: Mgr. Romana Dian Soukupová, MBA (rys). Redaktoři: Radim Tuček (tuc), Ing. Eva Hozmanová (hz), Martina Tendlerová (mt), Ivana Kocánková (ik). Články a inzerci přijímá redakce na e-mailu: sefredaktor@kclovos.cz. Redakce nezodpovídá za obsah inzerce. Nevyžádané příspěvky se nevracejí. Redakce si vyhrazuje právo krátit články. Tisk: Tisk Horák a.s. Povoleno MK ČR pod č. E 11617.

Den plný zdravé turistiky

Na Základní škole Všehrdova byl den 3. září plný zdravé turistiky. Žáci školy se vypravili na různě dlouhé turistické výpravy po Českém středohoří. Cílem zdravého putování byl například Košťálov, Lovoš, Zvonička nad Malými Žernosekami nebo turistika mezi žernoseckými vinicemi. Prvňáčci zvládli na jedničku naučnou Stezku skřítka Portáška.

Všichni víme, že se na žácích projevují nějaké ty dopady distanční výuky, a to hlavně v komunikaci se svými vrstevníky. To, co žáci v loňském školním roce zažívali, bylo pro ně velmi náročné. Učitelé školy si to plně uvědomují, a proto využili pátku 3. září jako Dne plného zdravé turistiky. Tento den byl využit například jako třídnická hodina, komunitní kruh, prostě se aktivně rozvíjela komunikativní klíčová kompetence. Samozřejmě se formou turistiky prohlubovaly pohybové dovednosti a schopnosti žáků, které byly v loňském roce z důvodu pandemie také velmi málo rozvíjené. Právě příroda může být pro žáky místem poznávání, prostorem pro hry, tajemství a objevování. Všichni si tento slunečný den užili ve zdraví a ve stavu duševní pohody a to je to nejdůležitější pro ten pravý rozjezd nového školního roku.

Mgr. Jana Kašparová

Šesté třídy ZŠ A. Baráka mají za sebou adaptační kurz

Naší prioritou je, aby každé dítě mělo pozitivní vztahy se spolužáky a třídním učitelem. Každoročně proto v penzionu Mlýn ve Starých Splavech pořádáme třídenní adaptační kurz pro 6. třídy. Podstatou adaptačního kurzu je, aby se noví spolužáci poznali jinak, než jim nabízí školní třída. Naučili se spolupracovat a lépe rozumět jeden druhému. A to se i povedlo v našich šestkách, pro které si páni učitelé třídní připravili pestrý program, zaměřený na rozvoj komunikačních dovedností, aktivního naslouchání, rozvoj spolupráce, sebereflexe a sebeprosazení.

Všechny aktivity podpořily vytvoření pozitivních vztahů mezi žáky a funkčních pravidel třídy. A při tom všem si děti užily spolu se svými třídními učiteli spoustu legrace.

Děkujeme všem žákům i učitelům za vydařenou akci a přejeme žákům šestých tříd, aby jejich spolupráce ve třídě a s učiteli pokračovala až do konce deváté třídy stejně tak pěkně, jak byla zahájena na adaptačním kurzu.

ZŠ Antonína Baráka, Lovosice

Do Tokia i bez letadla

Věřte, nevěřte. První táborový olympijský den ZŠ Všehrdova dopadl skvěle. Počasí nám přálo, tak jsme zvládli vše, co bylo v plánu. Zahájili jsme školní olympiádu, zapálili olympijský oheň, složili slib a udělali si olympijskou vlajku.

Další táborový den se vydařil. Na Osmičce jsme odběhli štafetu a proběhla koloběžkiáda. Výsledky byly naprosto vyrovnané. Po výborném obědě byla siesta, při které si děti udělaly olympijská trika. Na závěr byl turnaj v badmintonu a osvěžení se pod zahradní sprchou, což bylo v takovém horku úžasné.

Třetí táborový den jsme strávili v Jump Family Aréně, a to díky sponzorskému daru společnosti Lovochemie a.s., ze kterého jsme dětem uhradili vstup i dopravu. Zprvu jsme se báli, že nám výlet pokazí počasí, ale vše dobře dopadlo. Děti si maximálně užily další olympijský sport, a to gymnastiku.

Čtvrtý táborový den byl opět parádní. Dopoledne jsme měli turnaj v kroketu. Někteří hráli hru poprvé, někteří byli přeborníci. K obědu nám z Comela dovezli svíčkovou omáčku, na které jsme si vážně všichni moc pochutnali. Odpoledne nás čekal víceboj v atletice a na závěr občerstvení na hřišti. Všem se líbilo.

Olympijský tábor vyvrcholil posledním olympijským dnem. Ráno si děti prověřily znalost získaných vědomostí v bojovce a dopadly jak jinak než výborně. Také jsme si udělali náramky přátelství, neboť za tento týden se z nás stal TÝM. Potom jsme vyhodnotili olympiádu, a to týmy i jednotlivce. Dalším překvapením byla cukrová vata. Pak už oběd (buchtičky se šodó) a hurá na koupaliště, kde jsme zakončili náš Olympijský tábor na Všehrdovce.

Eva Gertnerová, vedoucí vychovatelka

Oprava varhan skončila

Varhany neodmyslitelně patří do kostela a vůbec k chrámové hudbě.

Stejně to platí pro ty lovosické. Loni byl ve spolupráci Římskokatolické farnosti Lovosice a Centra kultury LOVOš zorganizován plán benefičních koncertů, které měly získat prostředky na opravu. Tu přímo inicioval PhDr. Pavel Hrubeš, lovosický rodák a varhaník, člověk s obrovskou láskou k těmto královským nástrojům, a lovosický farář Mgr. Ing. Ladislav Nádvorník. Bohužel vzhledem k pandemické situaci se uskutečnila jen první akce, a to Den otevřených varhan.

Do této chvíle opravu finančně podpořili: PhDr. Pavel Hrubeš, Rada města Coswig a občané tohoto družebního města, Glanzstoff-Bohemia s.r.o., farníci Římskokatolické farnosti sv. Václava Lovosice, přátelé města Lovosice či firma Aoyama Automotive Fasteners Czech s.r.o. I soukromé osoby přispěly darem v hodnotě několika tisíc korun. Propagaci celé akce realizuje Centrum kultury LOVOš. Akci podpořil Hotel Lev Lovosice. Přispívat lze stále, a to přímo v kostele do označené schránky nebo na účet farnosti.

Opravu provádí firma Chci varhany, jmenovitě pan Josef Pešava, který odborně demontoval píšťaly, ošetřil je proti červotoči a důkladně vyčistil, což proběhlo naposledy mezi lety 1989 - 1992. Tehdy však byl nástroj, postavený v r. 1913 pražským varhanářem Heinrichem Schiffnerem jako dvoumanuálový pneumatický s 21 rejstříky a krásnou romantickou dispozicí, nešťastně „pseudobarokně" přestavěn. Byly odstraněny charakteristické romantické rejstříky a nasazeny nové, které ale neměly vůbec nic společného s tradicí českého varhanářství. V současnosti byl na nástroji nahrazen přežitý systém vzduchových hadiček elektromagnetickými relátky a digitálním systémem.

Podařilo se opatřit několik rejstříků pocházejících z varhan vyrobených varhanářem Heinrichem Schiffnerem a těmi nahradit nekompatibilní řady píšťal namontované při již zmíněné rekonstrukci v minulém století. Tím se zvuk nástroje zkvalitnil a více přiblížil původnímu. Došlo i na doplnění chybějícího jazykového rejstříku Pozoun 16` v pedálu, který umocní majestátní pleno nástroje v akusticky krásném prostoru barokního chrámu.

Organizátor opravy, Římskokatolická farnost Lovosice, děkuje všem zúčastněným za pomoc a podporu při opravě varhan a zve všechny milovníky krásné hudby na pokračování koncertů, které se loni nemohly uskutečnit. Každý pátek až do konce října si tak můžete od 17.15 hodin vychutnat meditaci s varhanní hudbou.

V neděli 24. října vás zveme na Den varhan v kostele sv. Václava v Lovosicích: 9.30 hodin - mše s žehnáním varhan - hlavní celebrant Mons. Mgr. Jan Baxant, biskup litoměřický, hudební doprovod Lovosický chrámový sbor – sbormistryně Mgr. Markéta Stará. V 15 hodin - Varhanní koncert – PhDr. Pavel Hrubeš. Další hudební produkci najdete na programu CK LOVOš, na stránkách farnosti i před kostelem. *rys / foto rys*

Koncert v rámci LSH byl opět úspěšný

V závěru srpna proběhl v Lovosicích opět jedinečný koncert klasické hudby. Město Lovosice již 4 roky na tomto projektu pracuje spolu s litoměřickým sdružením Musica et Educatione. Tři roky se pravidelně konají i koncerty v kostele sv. Václava. Tradičním sólistou byl opět mistr Hudeček. Ten tentokrát zvolil ke spolupráci těleso Alma Ansámbl, které je sestaveno z excelentních hudebnic, jež jsou zároveň předními sólistkami s mnoha i zahraničními zkušenostmi. Smyčcový kvintet ve složení Martina Bačová a Silvie Hessová - housle, Věra Binarová - viola, Hana Shabuová Baboráková - violoncello a Veronika Malinjak - kontrabas ještě doplnila cembalistka Jana Turková.

Jak prozradil manager pana Hudečka, do Lovosic se mistr i s chotí paní Evou vždy těší a zdejší publikum považuje za velmi erudované v oblasti klasické hudby. O tom svědčí i výběr skladeb. Návštěvníci mohli slyšet nádherné Divertimento pro smyčcové kvarteto od Erwina Schulhoffa, který patřil mezi vynikající skladatele, kteří byli zavražděni v době války v Terezíně. Dále zazněly koncerty A moll a D moll Johanna Sebastiana Bacha pro housle, smyčce a cembalo, dva valčíky pro smyčce od Antonína Dvořáka. Lovosičtí si mohli vychutnat i skvělý přednes mladého houslisty Davida Henycha, vítěze loňské Luhačovické akademie. Interpreti měli očividnou radost z ovací publika a po několikerém vytleskání dali na závěr i přídavek – Vivaldiho. Celý večer byl tak opět prodchnut úžasnou atmosférou a diváci odcházeli s výjimečným zážitkem. *rys / foto Radovan Šubín*

Ve vile vystavuje Jaroslava Bauerová

Ve Pfannschmidtově vile se uskutečnila další vernisáž. Svou tvorbu tentokráte představila amatérská fotografka paní Jaroslava Bauerová z Děčína. Přivezla do Lovosic tři cykly svých prací, na každém ze sálů je tak možné vidět její široký žánrový záběr. Jak sama říká, fotí prostě to, na co má právě náladu, černobíle i barevně, ale ze všech prací lze vypozorovat lásku a obdiv k přírodě, fascinaci detailem i cit pro variace a náladu. Fotografie mají vyváženou kompozici a nepostrádají hru s barevnými tóny a světlem. Nejraději ovšem fotí krajiny, které můžete obdivovat v hlavním sále vily. Po hudebním vstupu, který obstarali pánové Karel Tesařík a Jiří Holeček, byl prostor pro povídání nad fotografiemi. Autorku vyzpovídala pro regionální televizi paní Petra Čudová a reportáž naleznete jako vždy na FB CK LOVOš nebo na Youtube. Výstavu můžete zhlédnout do 15. října tohoto roku. *rys / foto Emílie Mrazíková*

V knihovně se uskutečnila přednáška Cesta do hlubin mozku

V úterý 7. září v rámci přednášek Rozhovory s osobností, který uvádí Dr. Jaroslav Líska, vystoupil v knihovně neurochirurg profesor Vladimír Beneš se zajímavou přednáškou o mozku a neurologii.

MUDr. Beneš (1953) je přední český lékař, profesor, neurochirurg, do roku 2020 přednosta neurochirurgické a neuroonkologické kliniky Ústřední vojenské nemocnice a 1. LF UK. Působil také osm let ve funkci předsedy České neurochirurgické společnosti a čtyři roky byl prezidentem Evropské asociace neurochirurgických společností. Je nositel vyznamenání a medailí Ministerstva obrany ČR, Senátu ČR, Ministerstva zdravotnictví ČR a Univerzity Karlovy. Jeho otec profesor Vladimír Beneš (zemřel letos ve věku 100 let) i jeho syn Vladimír (1979) jsou rovněž neurochirurgové. Je ženatý a má dvě vnučky. Ve volném čase se věnuje entomologii (často s Oldřichem Kaiserem), jeho zálibou je čeleď střevlíkovití. Asi 20 brouků je po něm pojmenovaných.

Vladimír Beneš je neurochirurg, který má na svém kontě přes 8 000 operací a ve svém oboru je považován za jednoho z nejlepších na světě. Pozornost ale budí také svými neotřelými a přímými názory, které se nebojí prezentovat v médiích. Za své největší úspěchy považuje prezidentství Evropské asociace neurochirurgických společností. Neurověda se začala značně rozvíjet až po první polovině 20. století. Od jedné nové metody, lobotomie, se brzy pro nevhodný nevratný zásah do mozku upustilo – její obětí byla nejstarší dcera Josepha Kennedyho Rosemary Kennedy. Obětí lobotomie byla pravděpodobně též Eva Perónová. Juan Perón nařídil bez jejího souhlasu provést lobotomii. K té došlo pouhých několik týdnů před její smrtí. Následkem zákroku Perónová zcela přestala jíst a zemřela částečně i hladem.

Měnily se způsoby léčení - od otevření lebky s pouhým podezřením na diagnózu, až po dnešní moderní přesné metody zobrazování – tomografii a magnetickou rezonanci. Zajímavé jsou i modulace, kdy se zavede elektroda do určitých mozkových center a impulsy se ovlivňuje jejich funkce. Roky se používá u Parkinsona. Nyní se zdá, že lze jít mnohem dál. Teoreticky je možné modulovat funkci mozkového jádra, které kontroluje krevní tlak, a léčit hypertenzi. Šlo by modulovat i funkci oblastí, které korigují hladinu cukru v krvi, takže jednou diabetes spánembohem... Ale ani to by ještě nebyl takový problém. Mozková stimulace se už používá u depresí, běžné jsou klinické pokusy u Alzheimera, experimenty na opicích u obezity. Už dlouho také běží výzkum neuroprotéz, například zrakových i sluchových.

Jak bude vypadat obor za pět, za deset a za padesát let? Za těch deset let budeme možná modulovat psychiatrická onemocnění, snad deprese, možná dokážeme odložit nástup Alzheimera, do určité míry i rozpohybovat paraplegika. Možná budeme schopni léčit některé nádory tím, že použijeme jejich individuální genetiku. Co bude dál, nikdo neví.

Na závěr proběhla diskuse, ve které vystoupil se svým příběhem lovosický občan Stanislav Pecka. Když pracoval v SCHZ Lovosice, měl mozkový nádor, přestával chodit a MUDr. Beneš, tehdy lékař Masarykovy nemocnice v Ústí nad Labem, ho úspěšně operoval, i když operace byla v té době nová. Tehdy říkali, že mu prodloužili život o 10 let. Pan Pecka se tehdy i vrátil do práce a dnes uplynulo od operace přes 30 let. Jeho poděkování si bude neurolog určitě pamatovat. A za ta léta zachránil MUDr. Beneš životů tisíce.

Zajímavou a poučnou přednášku si vyslechlo v sále Pfannschmidtovy vily přes 60 vděčných posluchačů a profesora odměnili potleskem.

hz, foto archiv knihovny

Miluji ten pocit svobody a jistoty.
DÁREK AŽ 4 000 Kč
Běžný účet
Otevřete si dveře do světa bez omezení.
Nyní s dárkem na nákupy na Alza.cz.
Získejte účet pohodlně a rychle, na pobočce nebo online – prostě jak se vám to líbí.
UniCredit Bank Expres
Osvoboditelů 1228, Lovosice
(vedle nás je pošta)
tel.: 602 894 395
e-mail: expres.lovosice@unicreditgroup.cz
www.unicreditbank.cz
open
UniCredit Bank Expres
Dárek v podobě voucherů na nákupy na Alza.cz je pouze pro nové klienty, kteří si založí běžný účet v období od 1. 9. 2021 do 31. 12. 2021. Nabídka běžných účtů a detailní podmínky kampaně jsou dostupné na stránkách www.unicreditbank.cz/alza. • Toto sdělení slouží pouze pro informační účely a není návrhem na uzavření smlouvy.

ADVOKÁTNÍ KANCELÁŘ
JUDR. EVA PODSTAVKOVÁ
• Oddlužení - zpracování návrhu na povolení oddlužení
• Vypořádání spoluvlastnictví a SJM
• Zastupování
- v občanských, pracovních a rodinných sporech
- v trestním řízení
- v exekučních řízeních
- při převodech nemovitostí - kupní a darovací smlouvy
• Vymáhání pohledávek
Pokratická 185, Litoměřice
Mobil: 606 450 505 e-mail: ak.podstavkova@seznam.cz

REVAJ
Odborníci na dlažby, obklady, koupelny a rekonstrukce
604 859 130
www.revaj.cz
Lidická 12, Litoměřcie

LOVO
TANEČNÍ ZÁBAVA
15. října 2021 | 17:00
k tanci i poslechu hraje
Regius Band
Jitky Dolejšové
LOVOSICE | LOVO Divadlo
Vstupné 50 Kč | Předprodej v Informačním centru

• • • Výherní křížovka Lovosického dneška • • •

Znění tajenky zašlete na e-mail: martina.tendlerova@meulovo.cz . Autoři prvních tří správných odpovědí obdrží drobný dárek. Do předmětu e-mailu napište heslo „křížovka“. Tajenku z tohoto vydání najdete v dalším čísle spolu s krátkým článkem k danému tématu.

	ŘECKÉ SÍDLO		PÁN (ARABSKY)		ZN. SCANDIA	ZNAČKA SÝRA	ANGL. SPOJKA	POPĚVEK		POVEL	ZN. OLOVA	DĚTSKÝ POZDRAV
DŘÍVĚJŠÍ OZNAČENÍ SPARTY				NĚMECKÉ SÍDLO V BÝVALÉ NDR					HUDEBNÍ ZN. PRO PIANO PIANISSIMO			
HLAS VRÁNY				CTNOSTNÁ / ČÁST MOLEKULY					TEN I ONEN / INIC. REŽISÉRA GOLDFLAMA			
GRAFIT NEROST					PŘEDLOŽKA S 2.PÁDEM / DOHODNOUT			ZKR. ATLETICKÉHO KLUBU / PTÁK BĚŽEC			osoba ovládající létající stroj	ZVÍŘECÍ KONČETINA
SMRT							AFRICKÝ STÁT / SPZ ČESKÉHO KRUMLOVA					
	CHVAT (BÁS.)	BITKA / POTŘÍT TUKEM				ZKR. CENTIMETRU / TRHAT			AFRICKÝ VELETOK / ZAŘÍZENÍ PRO VYUŽÍVÁNÍ JADERNÉ ENERGIE			
HOVOROVÝ SOUHLAS			Tajenka / BORCI							POPĚVEK / ZAKALIT		
EMÍLIE (DOMÁCKY)				ZÁKLADNÍ ČÍSLOVKA / ČESKÝ ARCHITEKT				ANTICKÝ BAJKAŘ				
VETCHÁ								ÚŘEDNÍ SPISY / CHAPLINOVA ŽENA				
	BRITSKÝ POLOOSTROV / ZKR. ALBÁNSKÁ TISK. AGENTÚRA						SMYČKY / POPRAVČÍ				STAROŘÍMSKÁ PLATIDLA	TEL. SPOL. ŠPANĚLSKÁ
PÍSEMNÉ OSVĚDČENÍ						STÁVAT SE DUTÝM / ZKR. DIVADLA SATIRY						
ČESKÝ SKLADATEL 19. STOL					FRANCOUZSKÝ DÁNKA							
ČADSKÉ SÍDLO					ZAČÁTKY ZÁVODU							

Tajenka ze září: Podzimní rovnodennost

Opět jedna tradice, která přetrvává již od dob Keltů. Ti tento svátek nazývali Alban Elved. Světlá polovina roku přichází právě 23. září do temnější. V tomto dni se slavilo také vinobraní a pokračovaly oslavy sklizně, kdy se sklízí jablka, ořechy, hrušky, švestky, vinná réva a další plody. Keltové tak 23. září oslavovali každý rok štědrost Matky Země, která je obdarovala dobrými plody. Jídlo, které se během oslav sklidilo, se poté podávalo na hostině.

My jsme v Lovosicích tento den oslavili koncertem kapel Ivory Gate a Gliondar, které se zaměřují na hudbu laděnou do keltského (irského) soundu. *(rys)*

Příští číslo Lovosického dneška vyjde 5. listopadu

Ceník inzerce v Lovosickém dnešku

Celá strana: 7000 Kč, 1/2 strany: 3500 Kč, 1/4 strany: 1750 Kč, 1/8 strany: 875 Kč

Lovosický dnešek vychází jednou měsíčně v nákladu 5000 výtisků a je distribuován zdarma do všech lovosických domácností a na radnice či infocentra v okolních obcích.
E-mail: sefredaktor@kclovos.cz (ceny bez DPH)

LOVO KULTURA

ŘÍJEN 2021

KULTURNÍ PŘEHLED MĚSTA **LOVO**SICE

čtvrtek 7.10. I 9:00
Zahájení kurzu Univerzity třetího věku
Sál staré radnice
Téma: Barokní architektura v Čechách. Přednášky odborným pohledem sledují architekturu, která byla vytvořena v době baroka.

neděle 10.10. I 10:00
Sváťovo dividlo
LOVO Divadlo I vstupné: 30 Kč
Pohádka Sněhurka a sedm trpaslíků.

středa 13.10. I 17:00
ZUŠ Lovosice - Koncert napříč žánry
LOVO Divadlo I vstupné: dobrovolné
Vystoupení žáků hudebního oboru ZUŠ.

čtvrtek 14.10. - středa 27.10.
25 let Charity Lovosice
LOVO Galerie I vstupné: ZDARMA
Výstava fotografií k 25. výročí vzniku Charity Lovosice s názvem "Mysli srdcem a cit hlavou".

pátek 15.10. I 17:00
Taneční zábava
LOVO Divadlo I vstupné: 50 Kč (prodej v Informačním centru)
Taneční zábava s živou hudbou na sále CK LOVOš. K tanci a poslechu zahraje Regius Band Jitky Dolejšové.

sobota 23.10. I 17:00
Michal je pajdulák
LOVO Divadlo I vstupné: 150 Kč v předprodeji, 180 Kč na místě
Přijede Michal Nesvadba z Kouzelné školky!
Po celou dobu jsou děti v blízkém kontaktu s Michalem, hrají si s ním a předvádí se! Představení plné překvapení a legrace, malých a velkých loutek a kostýmů vč. dárků ze samolepicí pásky.

LOVO **CAFÉ**

sobota 2.10. I 19:00
Říjnový pop: Michael Jackson
LOVO Café I vstupné: ZDARMA
Promítání záznamu živého koncertu The Dangerous World Tour (1992).

sobota 9.10. I 19:00
Říjnový pop: Madonna
LOVO Café I vstupné: ZDARMA
Promítání záznamu živého koncertu The Confessions Tour (2006).

sobota 16.10. I 19:00
Říjnový pop: Whitney Houston
LOVO Café I vstupné: ZDARMA
Promítání videoklipů Greatest hits.

sobota 23.10. I 19:00
Říjnový pop: Beyoncé
LOVO Café I vstupné: ZDARMA
Promítání záznamu živého koncertu I Am... World Tour (2010).

neděle 24.10. I 10:30
Dětský biograf
LOVO Café I vstupné: ZDARMA
Promítání animovaného filmu Tajný život mazlíčků (2016).

sobota 30.10. I 19:00
Říjnový pop: Robbie Williams
LOVO Café I vstupné: ZDARMA
Promítání záznamu živého koncertu Live in Tallinn (2013).

LOVO **DIVADLO**

8

neděle 31.10. I 10:30
Divadlo Pohadlo: Co se děje v Mokroušově
LOVO Café I vstupné: ZDARMA
Aneb Dešťové pohádky. Dobrodružná a vtipná pohádka o poznávání pocitů, se kterými se občas potká každý z nás. Je to pohádka plná deštníků, gumovek i pláštěnek, které před očima diváků ožívají v nejrůznější pohádkové postavy. Děti se aktivně podílejí na představení. Zpívají, spoluvytvářejí zvuky deště a bouřky, účastní se módní pláštěnkové show atd.

MĚSTSKÁ **KNIHOVNA**

úterý 5.10. I 17:00
To nejlepší z Jižní Ameriky očima RNDr. Jaroslava Lísky
Cestovatelská přednáška s promítáním. Velký sál, vstupné 30 Kč.

úterý 12.10. I 17:00
Jantarová komnata a další záhady z knih Ludvíka Součka
Přednáška Milana Zachy Kučery, autora knihy Jantarová komnata není mrtva!, který mimo jiné doplní nové poznatky k Součkovým objevům. Velký sál, vstupné 30 Kč.

úterý 19.10. I 17:00
Cestování s handicapem: Nic není nemožné - projekt Americký sen
Cesta za mé vlastní hranice - motivačně - vzdělávací program - cestovatelská přednáška Jakuba Greschla s projekcí. Velký sál, vstupné 30 Kč, senioři nad 65 let, ZTP a ZTP/P zdarma.

úterý 26.10. I 17:00
Střípky ze života Dvořákova
Pásmo slova a hudby k 180. výročí narození Antonína Dvořáka. Vystoupí: Jindřich Macek (loutna) a Jitka Baštová (akordeon). Velký sál, vstupné 30 Kč, senioři nad 65 let, ZTP a ZTP/P zdarma.

Akce pro děti a mládež (Oddělení pro děti a mládež):

středa 6.10. I 14:00
Hravě s knihou aneb nudit se nebudeme...
Děti dopředu neví o jakou knihu jde, postupně se dobereme až (pro tentokrát) k vtipnému čtení.

pondělí 11.10. a 25.10. I 8:00 - 11:00
S knížkou do života
Setkávání maminek a miminek v knihovně (v rámci celostátní akce Bookstart).

středa 20.10. I 14:00
Tvořivé dílny
Nezvyklé hudební nástroje (většinou z přírodních materiálů).

Výstavy v knihovně:

do 15.10.2021
Výstava fotografií Jaroslavy Bauerové
Velký sál, malý sál a studovna - vstup přes Naučné oddělení, otevřeno dle výpůjčních hodin knihovny, vstupné zdarma.

ÚSMĚV = ZDRAVÍ, Z.S.

Měsíc seniorů

středa 6.10. I 9:00
Pétanque - lesopark Osmička I vstup: zdarma

úterý 12.10. I 8:30 a 10:00
Zdravotní cvičení - DDM Elko I vstup: zdarma

úterý 12.10. I 9:00
Den otevřených dveří: Úsměv=Zdraví - DDM Elko I vstup: zdarma

středa 13.10. I 9:30
Den prevence zdraví „Jablíčkový den“, samovyšetření prsu - Václavské náměstí I vstup: zdarma

pondělí 18.10. I 17:00 odjezd z Václavského náměstí
Divadlo Most: Host - cena: 60 Kč I předprodej: Informační centrum

LOVOSICE

ZMĚNA PROGRAMU VYHRAZENA

CENTRUM KULTURY LOVOŠ, 8.května 13, 410 02 Lovosice kclovos.cz mestolovosice.cz info@kclovos.cz

LOVOŠ CENTRUM KULTURY