# LOVOSICKÝ DNEŠEK

**ČERVENEC** 2021

Informační měsíčník města Lovosice • náklad 5 000 ks • do všech domácností ZDARMA • ročník 11 • číslo 6 • 4. červenec 2021

## SECESNÍ RADNICE ZÁŘÍ NOVOTOU

**Stará radnice se po sejmutí lešení zaskvěla v celé kráse. Balkony, které byly původně sestaveny ze zatravňovacích tvárnic, byly vyrobeny zcela nové z pískovce, se zábradlím a měděnými parapety, tak aby obrazily původní historické nákresy.** ***(foto rys)***

## SLOVO STAROSTY



Vážení spoluobčané, prázdninový čas začal a i počasí nám slibuje krásné léto.

Před prázdninami se ještě sešlo zastupitelstvo města k projednání plnění rozpočtu, rozpočtovému opatření a po dlouhých diskusích a jednáních byl schválen úvěr na kompletní rekonstrukci léty zanedbané ubytovny na zimním stadionu.

Ve městě se podařilo dokončit několik důležitých věcí. Technické služby našeho města vybudovaly dvě nová velkokapacitní kontejnerová stání v ulici Karla Maličkého a Resslově. Tím ušetřili městu značné finanční prostředky, za což jim patří velký dík. Dále byl ŘSD dokončen kruhový objezd u kapličky a běžné opravy na území města, opět v režii TSML. Dokončena byla oprava staré radnice, kde firma čekala na vyhovující počasí, aby mohla instalovat nové balkony.

V letním období je také tradičně nejvíce kulturních akcí a po nucené pauze se instituce i jednotlivci předhánějí, aby uskutečnili vše, co se v minulých měsících nemohlo konat. V Lovosicích se opět rozběhly oblíbené hudební pátky a letos si konečně budeme moci kromě kvalitní rockové hudby na Rockfestu dopřát i historické Valdštejnské slavnosti. Děti si s rodiči jistě užijí další ročník festivalu Špunt a jako obyčejně budou na Osmičce promítat bratři Čadíkové. Provoz byl zahájen na venkovním koupališti, které v horkých dnech zvláště oceňujeme. Všichni se jistě moc těší na dovolené a čas strávený relaxací s rodinou či přáteli. I nadále však buďme prosím obezřetní a ohleduplní, dodržujme nastavený hygienický standard.

Přeji krásné dny nám všem, zvláště pak zdravotníkům a učitelům, na něž byly kladeny v uplynulých měsících maximální nároky.

**Milan Dian**

**Aktuality** Nechte monitorovat svou provozovnu 2

**Rozhovor** Lovosice opět mají dobrovolné hasiče 4

**Sport** Vše o MČR mládeže v cyklistice 10-11

**Kultura** Zemřela básnířka Vlasta Tinková 13

**www.mestolovosice.cz**

# Lovosice se umístily na 5. místě v soutěži Skleněná popelnice

**Soutěž byla tradičně rozdělena do čtyř kategorií - obce do 500 obyvatel, obce nad 501 obyvatel, městysy do 3 500 obyvatel a nakonec města nad 3 501 obyvatel. Lovosice se v třídění odpadu nakonec umístily v poslední zmiňované kategorii na pátém místě. Výhrou je skleněná soška a šek v hodnotě 10 tisíc korun.**

Soutěž Skleněná popelnice je součástí projektu realizovaného krajem a společností EKO-KOM, a. s. nazvaného Intenzifikace odděleného sběru v Ústeckém kraji. V Ústeckém kraji vytřídil každý obyvatel v loňském roce 44 kilogramů odpadu. Celorepublikový průměr v roce 2020 činil přibližně 53,2 kilogramu na obyvatele, náš kraj zaostal o více než 9 kilogramů.

„V porovnání se sousedními regiony v celkové výtěžnosti tříděného odpadu stále pokulháváme, jsem ale přesvědčena, že finanční odměna za umístění v této soutěži bude pro další obce motivačním prvkem k rozvoji sběru tříděného odpadu. Jsem ráda, že se i letos v soutěži objevila města a obce, kde proběhla větší informovanost občanů, což mělo velmi dobrý efekt," uvedla regionální manažerka EKO-KOM Alice Karlíková. *(bm)*

**Kategorie nad 3 500 obyvatel:**

**1. Roudnice nad Labem**
**2. Libochovice**
**3. Louny**
**4. Varnsdorf**
**5. Lovosice**

# Lafarge Cement, a.s. má nového ředitele cementárny z Rakouska

Od 1. 6. 2021 je ředitelem cementárny v Čížkovicích Ing. Helmut Reiterer. Pan Reiterer se narodil a žije se svou ženou v Rakousku. Vystudoval obor strojní inženýrství a podnikové řízení na Technické univerzitě ve Vídni. V cementářském průmyslu pracuje již 26 let, během kterých zastával řadu pozic jako projektový inženýr, technolog, manažer pro životní prostředí a alternativní paliva či výrobní ředitel. Před svou novou rolí v Čížkovicích zastával 5 let pozici ředitele cementárny Beckum v Německu. Mezi jeho koníčky patří architektura, divadlo, klasická hudba a ze sportů to je turistika.

Mezi hlavní cíle pana Reiterera, které si stanovil pro působení v čížkovické cementárně, je zaměření na snižování emisí $CO_2$, digitalizace a zrychlování rozvoje, díky němuž budeme více konkurenceschopní a přilákáme k nám příští generace.

Pan Reiterer na pozici ředitele cementárny vystřídal Ing. Martina Kadlece, který přechází na pozici ředitele strategických projektů čížkovické cementárny. Tato nová pozice byla zřízena s ohledem na vizi cementárny stát se lídrem v oblasti inovací. Oba pánové reportují Miroslavu Kratochvílovi, generálnímu řediteli Lafarge Cement, a.s.

## Technické služby města Lovosice

**Hledá se pracovník v oblasti provozu městských sportovišť. Chcete se podílet na rozvoji a provozu městských sportovišť? Hledáme nového kolegu, který nám pomůže zajistit provoz sportovišť. V zimě provoz zimního stadionu, v létě provoz fotbalového areálu a ostatních sportovišť. Svoje životopisy můžete zasílat na adresu reditel@tslovosice.cz**

# Lovosice dostaly skoro 5 tun hnojiv

Firma Lovochemie patří k tradičním výrobcům umělých hnojiv a její historie je s Lovosicemi dlouhodobě spjata. Od dob vzniku, kdy Adolf Schram v roce 1904 zahájil výrobu kyseliny sírové a superfosfátů, urazila firma obrovský kus cesty. Změnily se výrobky i technologie, ale co zůstává, je spolupráce s městem. Ta prakticky fungovala již od dob Severočeských chemických závodů (SCHZ), do nichž byla firma včleněna v roce 1958.

Lovosice tak již čtvrtým rokem dostávají 4,75 tun hnojiv v celkové hodnotě 81.260 Kč. Tato dodaná hnojiva využívají Technické služby města Lovosice na tréninkových a herních travních plochách FK Lovosice, na travní ploše na Václavském náměstí nebo na městském koupališti. V době pandemie darovala městu 50 litrů alkoholové dezinfekce Anti-COVID. Dále také podporuje školská zařízení v Lovosicích, kde darovala 85 tis. korun, a největším finančním darem byla částka 2 mil. korun na rekonstrukci městského koupaliště. *(bm)*

# Nechte monitorovat svou provozovnu či nemovitost na Pultu centrální ochrany

Město Lovosice ve spolupráci s Městskou policií Lovosice opět nabízí službu občanům a firmám města Lovosice, takzvaný Pult centrální ochrany (dále jen PCO). Jde o zabezpečovací technologii, která má za cíl monitorování objektů proti nezákonnému vniknutí cizí osoby.

**Co technologie PCO přináší:**
- Monitorování objektů – poplachové hlášení na centrálu, která vyšle SMS městské polici a ta následně provede kontrolu na místě
- Možnost pořízení videozáznamu – nutno zvolit vybraný typ zařízení s kamerou (EZS Videofied)
- Možnost sledovat objekt 24 hodin denně
- Kódování číselným kódem, nebo pomocí čipu

**Co je potřeba v případě, že má občan o systém PCO zájem:**
- Zajít na městský úřad a sdělit svůj zájem o službu monitorování PCO na odboru tajemníka
- Zajistit si instalaci zabezpečovacího zařízení od specializované montážní firmy (jednorázový poplatek dle výběru zařízení)
- V případě požadavku sledování objektu pomocí videozáznamu je nutné mít internetové připojení, zařízení, na které bude chodit výstup videozáznamu (počítač, tablet, chytrý telefon), zakoupit softwarovou aplikaci od výrobce zařízení EZS Videofied
- Podepsat smlouvu o monitorovací službě s městem Lovosice
- Platit měsíční paušální poplatek za službu (odvíjí se dle velikosti objektu), více na webových stránkách města v menu o Lovosicích. *(bm)*

# Vybrané zásahy Městské policie Lovosice v období od 16. 5. do 15. 6. 2021

17. 5. v 12:45 hodin jsme zraněné osobě ležící na zemi u Penny marketu přivolali RZS. Následoval převoz do nemocnice v Litoměřicích.

20. 5. ve 13 hodin jsme řešili pomalování podchodu u Besedy.

21. 5. v 19:10 hodin jsme v ulici Kostelní řešili osobu z Litvínova plivající na procházející ženu s dítětem v kočárku.

25. 5. ve 20:10 hodin jsme v ulici Polní řešili osoby z Třebenic, které pálily na otevřeném ohništi lednici.

29. 5. v 7:30 hodin jsme v ulici Osvoboditelů prováděli úkony k poškozenému reklamnímu panelu umístěnému na sloupu veřejného osvětlení.

31. 5. ve 20:25 hodin jsme v ulici Osvoboditelů řešili odcizení batohu s osobními věcmi.

2. 6. v 9:50 a 7. 6. v 15:20 hodin jsme prováděli úkony k odcizení zboží v jedné z provozoven v ulici 8. května.

20. 5. v 18:30 hodin jsme v provozovně v ulici Terezínská řešili verbální napadání osob a 7. 6. v 21:45 hodin totéž v jednom z bytů domu v ulici Zámecká. 15. 6. v 9:30 hodin jsme pak v ulici Sady pionýrů řešili verbální napadání učitele žákem.

8. 6. v 15:30 hodin jsme řešili fyzické napadení osoby a rozbití okna u bytu v ulici 28. října.

12. 6. v 1:25 hodin jsme při hlídkové službě zajistili vozidlo a osádku, kdy řidič vozidla Škoda Octavia poškodil kruhový objezdu na silnici I/30 u Lidlu a chtěl z místa ujet. *Bc. Jaroslav Janovský, ředitel Městské policie Lovosice*

## Tepelné hospodářství města Lovosice

Tepelné hospodářství města Lovosic s.r.o., jako provozovatel CZT Lovosice, oznamuje svým odběratelům, že dnem 2. 6. 2021 došlo k naplnění zákonných podmínek pro ukončení dodávek tepelné energie určené na otop (ÚT) a k uvedenému datu byla ukončena topná sezóna 2020 – 2021. V souvislosti s ukončením topné sezóny doporučujeme našim odběratelům následující:
- regulační prvky přívodu topného média do otopných těles (termoregulační ventily) otevřít na maximální stupeň – předejde se tak zatuhnutí regulačního prvku ventilu
- v případě jakékoli manipulace s otopnými tělesy (opravy, výměny, apod.) nás informujte o prováděných zásazích

Letní období využije THML jako vždy na údržbu a obnovu sítě rozvodu tepelné energie. Největší letošní investicí je rekonstrukce části tepelné sítě, konkrétně v ulici Sady pionýrů, kde dojde k osazení jedenácti objektů předávacími stanicemi a nahrazení původního čtyřpotrubního za dvoupotrubní horkovodní systém. Na tuto akci má THML přiznánu dotační podporu ve výši 40 % způsobilých výdajů. Akce byla zahájena dne 9. 6. 2021 předáním staveniště vítězi výběrového řízení. Dle harmonogramu prací by mělo být dílo dodavatelem předáno do zkušebního provozu nejpozději v 2. polovině září 2021.
Další investiční akce se týkají regulace a řízení sítě CZT, jejichž realizace je naplánována na období červencové odstávky. Jedná se o tyto akce:
1) Ve spolupráci s Lovochemií a.s. chceme zrealizovat regulaci diferenčního tlaku v rozvodu CZT Lovosice. Tato úprava by měla přinést snížení hlučnosti předávacích stanic zvláště při ranních nájezdech stanic.
2) Modernizace regulace řízení a vizualizace dodávky tepla pro stanice v ulicích Wolkerova a Vodní.
**V této souvislosti chceme naše odběratele touto cestou zároveň upozornit na skutečnost, že z důvodů plánované odstávky páry v Lovochemii a.s. bude v termínu od 9. července 0.00 hod. do 17. července 18 hodin přerušena dodávka TUV.**
Všechny výše uvedené investiční akce se snažíme zrealizovat tak, aby nebylo ohroženo zahájení topné sezony 2021 – 2022. Přestože došlo v roce 2021 k navýšení ceny tepelné energie ze strany jejího dodavatele, Lovochemie, a.s., a došlo i k navýšení dalších nákladů vstupujících do ceny tepelné energie, včetně nákladů vyplývajících z výše uvedených investičních akcí, je snahou vedení THML nezvyšovat cenu tepla pro odběratele v Lovosicích, tzn. zachovat její výši i pro rok 2021 na stejné cenové úrovni.

*Ing. Martin Macháček, ředitel společnosti*

## Technické služby města Lovosice

### Úklid ulic

7. 7. Palackého, Mírová
13. 7. Okružní, Zahradní
14. 7. U Nadjezdu s napojením na ul. Terezínská, Prokopa Holého
20. 7. Kmochova, Víta Nejedlého
21. 7. Zvonařova, Jaroslava Ježka
27. 7. Tovární, Osvoboditelů – parkoviště u sochy
28. 7. U Výtopny, Příčná, Labská

### Rozpis třetí seče v roce 2021

| pořadí | lokalita- mapka | ha | počet dnů | 2021 | |
|---|---|---|---|---|---|
| 3 | ÚSTECKÁ - LHOTECKÁ - TEPLICKÉ NÁDRAŽÍ | 0,6 | 1 | 25.6. | pátek |
| 1 | PŘÍČNÁ - BARÁKOVÁ - RESSLOVA - VODNÍ | 2,2 | 2 | 28. - 29.6. | pondělí, úterý |
| 2 | WOLKEROVA - KRÁTKÁ - K.MALIČKÉHO | 3,6 | 2 | 30.6. - 1.7. | středa, čtvrtek |
| 4 | 28. ŘÍJNA - PEČOVÁK - SADY PIONÝRŮ PARK | 2,9 | 1 | 2.7. | pátek |
| 5 | TOVÁRNÍ | 1,1 | 1 | 5.7. | pondělí |
| 6 | KOSTELNÍ - ŽIŽKOVA - HUSOVA | 1,8 | 2 | 6. - 7.7. | úterý , středa |
| 7 | ŽIŽKOVA - PROKOPA HOLÉHO | 1,4 | 1 | 8.7. | čtvrtek |
| 8 | CENTRUM - ZÁMECKÁ - SAUNA | 3,7 | 2 | 9. - 12.7 | pátek, pondělí |
| 9 | OKRUŽNÍ - NÁDRAŽNÍ - NADJEZD | 4,3 | 2 | 13. - 14.7. | úterý, středa |
| 10 | HOLOUBKOV | 4,3 | 2 | 15. - 16.7 | čtvrtek, pátek |
| 11 | NOVÉ KLAPÝ | 2,9 | 1 | 19.7. | pondělí |
| 12 | HALA CHEMIK - TENISOVÉ KURTY | 4,1 | 1 | 20.7. | úterý |
| 13 | OSMIČKA | 4,7 | 2 | 21. - 22.7. | středa, čtvrtek |
| 14 | PRŮMYSLOVÁ ZÓNA - JAP | 2,2 | 1 | 23.7. | pátek |
| | NÁMĚSTÍ | dle potřeby | | | |
| **Celkem 1 perioda seči** | | **39,8** | **21** | | |

## V druhé polovině června se otevřelo koupaliště

Lovosické koupaliště je v letošní sezoně tradičně otevřeno denně od 9 do 19 hodin. V případě nepříznivého počasí se může otevírací doba změnit. Informace o aktuálním stavu se budou zveřejňovat na Facebooku města a webových stránkách provozovatele tslovosice.cz. Vstupné pro dospělého činí 50 korun, děti a senioři mají vstupné za půlku, tedy 25 korun. V letošní sezoně jsou na koupališti opět k dispozici plastová lehátka s polohovatelnou horní částí, jejich zapůjčení stojí 50 korun na celý den. Sportovní nadšenci si mohou objednat pronájem hřiště na plážový volejbal za 100 korun na hodinu a lidé si ho mohou zamluvit od 7 do 21 hodin na telefonním čísle 733 713 173. Sloupky na síť se dají odstranit, díky tomu se hřiště dá využít i na jiné sporty (plážový fotbal, házená). Dále koupaliště nabízí pískoviště pro děti o rozměru cca 12 metrů čtverečních. *(bm)*

## Lovosice díky recyklaci přispěly ke snížení uhlíkové stopy

| Recyklované odpady za rok 2020 | | | |
|---|---|---|---|
| 1Q | 2Q | 3Q | 4Q |
| 117,051 t | 173,649 t | 115,641 t | 186,609 t |

OSVĚDČENÍ O ÚSPOŘE EMISÍ

Město Lovosice

00263991

Díky rozvoji a provozu systému tříděného sběru a recyklace využitelných složek komunálních odpadů, včetně obalových, jste ve spolupráci se společností EKO-KOM, a. s. přispěli ke zlepšení životního prostředí a snížení "uhlíkové stopy".

Úspora, kterou jste dosáhli představuje:

Emise $CO_2$ ekv.: 634,438 tun

Úspora energie: 12 814 502 MJ

Ing. Zbyněk Kozel
generální ředitel EKO-KOM, a. s.
V Praze dne 1. 6. 2021

2020

V roce 2020 bylo v Lovosicích díky opětovnému využití papíru, plastů, skla, kovů, nápojových kartonů a dalších komodit v rámci tříděného sběru v systému EKO-KOM uspořeno 12,8 milionu MJ energie. Celorepublikově to vychází na úsporu ve výši 22,4 mil. GJ energie, což je tolik, kolik spotřebuje přibližně více než 344 tisíc domácností za rok. Globální oteplování je v dnešní době jedním z nejdiskutovanějších témat a Lovosice díky třídění odpadů přispěly ke snížení emisí o více než 600 tun $CO_2$ ekvivalentu. *(bm)*

# Lovosice opět mají Sbor dobrovolných hasičů

**V devatenáctém století začaly v Čechách vznikat jednotky dobrovolných hasičů. Jednalo se o skupiny složené z dobrovolníků, kteří se svolávali na pomoc při hašení požárů. V té době neexistovaly sbory profesionálních hasičů a k požárům se svolávalo zvoněním nebo houkáním. Nikdo nebyl připraven v každou denní i noční minutu vyjet k zásahu. V Lovosicích byl v roce 1875 založen sbor dobrovolných hasičů, složený převážně z německy mluvících obyvatel. V roce 1937 byl založen český sbor dobrovolných hasičů (SDH), který existuje dodnes. Velký zásah do činnosti SDH znamenala povodeň v roce 2002. O rozhovor k další činnosti sboru jsem požádala Mgr. Pavla Hejduka, starostu SDH Lovosice.**

**Prosím, uveďte pár slov o sobě.**

V letošním roce jsem přijal novou roli dědečka. Vystudoval jsem management informačních technologií a před několika lety dokončil bakalářské studium antické historie. Pracuji v bankovnictví jako projektový manažer. Mezi mé zájmy vedle hasičů patří historie, knihy, šachy, shogi, go, fotografování a bonsaje.

**Kdy byl SDH Lovosice ustaven?**

Český Sbor dobrovolných hasičů v Lovosicích byl založen na ustavující valné hromadě v červenci 1937. Po událostech v roce 1938 byla po dobu války jeho činnost omezena a řídila se v tehdejší době platnými vyhláškami pro oblast Sudet. V roce 1945 byla jeho činnost znovu obnovena a zároveň zanikl německý sbor založený v roce 1875. Činnost sboru se v dalších letech rozvíjela až do poloviny 90. let. V té době zaznamenal sbor značný úbytek členů. Při povodních v roce 2002 přišel o vybavení a prostory. Slibovaná nová hasičská zbrojnice byla postavena již jen pro profesionály z Hasičského záchranného sboru. (Což jim přejeme, je modernější a prostornější a více vyhovuje současným požadavkům.) Po roce 2015 se nám podařil nábor nových členů, z příspěvků města a z členských příspěvků jsme mohli pořídit alespoň základní vybavení.

**Co zbylo SDH z původních materiálů po povodni? Má SDH už opět výzbroj a výstroj a základní vybavení pro účast v soutěžích? Co máte v současnosti k dispozici?**

Všechen materiál (hadice, motorová stříkačka a další vybavení) byl použit při zásazích při povodni a již nebyl obnoven. Po povodních nám zůstaly pouze prapory, které v současné době připravujeme na jejich opravy. Některé jsou více jak 60 let staré, nejmladší prapor je z 80. let. Dále se zachovala parní stříkačka, kterou sbor v tehdejší době zapůjčil HZS v Ústí nad Labem. V současné době je umístěna u HZS Lovosice. Vše ostatní bylo zničeno. Nyní máme základní vybavení pro soutěže – hadice, savice, proudnice, rozdělovač. Pořídili jsme rovněž starší motorovou stříkačku, kterou dali členové do pořádku. K dispozici jsou i uniformy pro soutěžní družstvo.

**Jaká je členská základna (muži, ženy, děti)? Jak a kde se mohou případní zájemci do sboru hlásit?**

Sbor má nyní 20 členů, 11 mužů, 8 žen a jeden dorostenec. Případní zájemci se mohou hlásit na e-mailovou adresu sdh.lovosice@gmail.com nebo SMS na čísle 604 246 454.

**Jak podporuje město Lovosice činnost sboru a na co je příspěvek využíván?**

Město Lovosice nám v letech 2016 – 2019 poskytlo finanční dotace na pořízení základního materiálu, uniforem a na práci s dětmi. Prostředky na práci s dětmi jsme využili při realizaci dnů záchranných složek, které se konaly na Osmičce v Lovosicích. Zároveň ve spolupráci s Okresním sdružením hasičů v Litoměřicích pořádáme soutěž Mladý kronikář, do kterého se zapojují družstva hasičů z našeho okresu od nejmenších po dorostence. S ohledem na COVID-19 jsme v loňském roce a ani v letošním o dotaci nežádali.

**Přibližte čtenářům, kdo je takový dobrovolný hasič. Co ovládá, jaké má povinnosti, zodpovědnost, jakých akcí se účastní a podobně?**

Ideální je, když začne již jako dítě. Naučí se pracovat v kolektivu, připravuje se na hasičské soutěže dětí, získává zručnost a postupně nabývá znalostí z okolního hasičského života. Jako dorostenec se mimo přípravy na soutěže (trénink, starost o materiál) učí teorii potřebnou k získání některé z hasičských odborností (např. strojník). Dále se seznamuje s hasičskou technikou, kterou má sbor k dispozici pro zásahy, a s jejím využitím. Pokud se stane řádným členem, záleží především na něm, jakou odbornost získá a jak ji při činnosti ve sboru využije. Může být strojníkem, preventistou, může se starat o historii a chod sboru, být pokladníkem a mít na starosti finanční záležitosti ve sboru, věnovat se mládeži, být rozhodčím na soutěžích, pořádat hasičské soutěže, společenské události (např. plesy, maškarní…) – práce je různorodá a je jí dost.

Především je to o práci – staráte se o výstroj a výzbroj sboru, účastníte se školení, soutěží. Pokud se sbor zúčastní oslav nebo setkání, pořádá soutěž, očekává se aktivní zapojení. Jestliže má sbor k dispozici techniku a je zařazen do výjezdových jednotek, pak se zúčastní např. pomoci při povodních, požárech, automobilových nehodách. To vše je samozřejmě podmíněno znalostmi, tréninkem a vzděláváním se. Sbory se rovněž zapojují do asistence při kulturních a sportovních akcích.

Hasiči se rovněž zapojili do pomoci při COVID-19. Ať již to byla pomoc seniorům, rozvoz ochranných pomůcek, šití roušek, pomoc v nemocnicích. Důležitá je chuť pracovat a dát práci ve sboru čas. Naši aktivní členové odpracují stovky hodin ročně.

**Jak funguje Sbor dobrovolných hasičů v Lovosicích a kde se schází?**

Nemáme k dispozici žádné vlastní prostory ani vybavení, o které jsme přišli při povodních. Proto bylo velmi obtížné neukončit činnost, jako se to stalo u mnoha sborů v okrese. Jednáme s městem, zda by nebylo možné získat nějaké prostory. Při jednání s panem starostou se naskytla určitá možnost, v současné době však vzhledem k plánovaným investicím ve městě nevíme, zda bude k realizaci. Pro přípravu na soutěže jsme ve spojení s hasiči z Lukavce, kteří nám umožňují využít jejich hřiště. Využití prostor na stadionu v Lovosicích je pro nás obtížné, protože pro přípravu potřebujeme i plnění nádrže na vodu. Zdroje na stadionu využít nemůžeme a vzhledem k tomu, že nemáme žádný automobil, není pro nás tato možnost využitelná. Pro pořádání hasičských soutěží, které se nám podařilo na stadionu v Lovosicích v minulých letech dohodnout, jsme měli hasičská auta z jiných sborů. Mladí hasiči se realizují v Lukavci, kde velmi dobře fungují. Celá řada zájemců z řad dětí z Lovosic je aktivní právě tam.

**Kdy vyjde publikace/knihy o historii sboru?**

V současné době jsme přibližně v polovině práce. Mám shromážděny všechny podklady, jsou přepsány staré záznamy. Obsahově je kronika připravena. Je třeba jednotlivé části setřídit, doplnit ještě několik drobností. Pak dám obsah přečíst pamětníkům ve sboru pro doplnění. Mezi tím připravím fotografie a dohodnu se s grafičkou na úpravě. Potom korektury a budu držet palce, abychom sehnali sponzory. Velmi rád bych kroniku měl vydanou příští rok v červnu.

**Vaše stanovisko k současnosti SDH Lovosice.**

I přes určitou nepřízeň okolností náš sbor funguje. Samozřejmě bychom měli rádi hasičskou zbrojnici, automobil a novou stříkačku. Potřebujeme rozšířit a omladit členskou základnu, získat další prostředky na činnost… I když situace s COVID-19 se dotkla všech našich členů a rodinných příslušníků, i tak jsme pomáhali dle možností.

Došlo k omezení nebo zrušení hasičských soutěží, některé akce byly přesunuty (např. Hasičské slavnosti v Litoměřicích na rok 2022, dále 2. setkání hasičů pod Řípem z loňského roku na letošní). Postupně se však vracíme k běžnému fungování, i když s určitými omezeními. Věřím, že časem se nám podaří všechny překážky překonat, tak jako jsme to vždy dokázali. *(hz, foto Martin Brůža)*

# Orientační běh v Lovosicích se vydařil

**Jako první závod druhého ročníku Severní orienťácké série (SOS) si připravil Miroslav Duda s kolegy ze SKOB Roudnice nad Labem specialitu v podobě běhu na krátké trati, avšak na sprintové mapě. Vybrána byla neděle 23. května 2021, aby akce mohla být zároveň zařazena do projektu Světového dne orientačního běhu, který letos netradičně probíhá ve dvou termínech 19. - 25. 5. a 8. - 14. 9. 2021.**

Pro závod byla vytvořena zcela nová mapa Lovosic s rozlohou 1,2 km² umožňující vytvořit tratě odpovídající třem běžným sprintům. Závodníky nečekalo tedy nic snadného, zvlášť když k tomu připočteme různorodost a členitost prostoru.

Připraveno bylo 6 různých tratí, každý si mohl zvolit podle svého uvážení a podle svých sil. Nejdelší trať měřila vzdušnou čarou 6,6 km, avšak ti nejlepší naběhali ve skutečnosti minimálně 8,5 km.

Centrum závodu včetně startu a cíle bylo situováno k pódiu v lesoparku Osmička. Přesně ve 13 hodin se na start postavil první běžec následován dalšími účastníky vyzbrojenými mapou v předem zveřejněných minutových intervalech, tak aby nedocházelo k jejich setkávání a shromažďování. Zatímco teplota 16 °C byla pro běh ideální, počasí bylo velmi proměnlivé. Střídalo se slunce s větrem a dvěma krátkými, zato velmi vydatnými přeháňkami.

Dle výsledkové listiny se do závodu pustilo 134 odvážlivců. Někteří, především nejmenší, měli doprovod, takže celkový počet dosáhl 156 účastníků. Nejatraktivnější z pohledu závodníků byla dlouhá trať, na kterou vyrazilo 41 osob. Oblibě se těšila i dětská trať s 28 dětmi. Na trať pro kočárky se vydala pouze jedna sportovkyně na vozíku. Trať střední, krátkou i lehkou absolvovalo 21, resp. 22 běžců.

Poměrně silná orienťácká konkurence se sešla na dlouhé trati. Nejlépe se s tratí popral Jakub Bílý (DOK), který ji prolétl v čase 44:16 min., následovaný Josefem Šuterou (CET) s časem 45:57 min. Překvapením je třetí místo pro Radoslava Budaje, který ačkoli není registrovaným orientačním běžcem, se svým výkonem 46:26 min. dokázal vyrovnat nejlepším. Nejrychlejší žena Barbora Baldrianová (VSP) předvedla velmi pěkný výkon a s časem 49:51 min. se zařadila na celkové deváté místo.

Výsledkovým překvapením byl Radoslav Budaj, a tak jsme se jej zeptali, jak to má s orientačním během, a ten nám pověděl: „Běhal jsem aktivně za Litoměřice asi 8 let, ale to už je nějakých 14 let. Nyní se účastním nějaké akce tak jednou za dva roky, když mám čas." Díky orienťáku běhá už od 13 let a láska k běhu mu zůstala, pravidelně si dává 15 - 25 km. Přiznal se, že menší znalost Lovosic mu byla výhodou, zároveň ale dodal: „Byla znát nevyběhanost s mapou, kdy jsem měl pomalejší čtení, a dokonce jsem se i přehlédl a z devítky běžel rovnou na jedenáctku a až v polovině jsem si toho naštěstí všiml. Takže záběh asi na 1 - 2 minuty. Což byla škoda." Ocenil, že trať byla dobře zamotaná a některé kontroly dobře schované. V cíli si téměř všichni doběhnuvší běh pochvalovali a byli mile překvapeni, jak jsou Lovosice pěkné. Fantastický zážitek jim nepokazilo ani počasí. Potěšilo také hodnocení od jednoho závodníka, který se den předtím účastnil Mistrovství republiky ve sprintu ve Šternberku, že dnešní závod byl hezčí. Jako pořadatele nás tyto pozitivní ohlasy těší, děkujeme za ně a jsme rádi, že jste se orientačního běhu v Lovosicích zúčastnili. Kdy bude další ze závodů Severní orienťácké série, zatím není známo.

*Miroslav Duda, foto Martin Klein*

**Výsledky:**

**Dlouhá trať:**
1. Jakub Bílý 44:16
2. Josef Šutera 45:57
3. Radoslav Budaj 46:26
9. Barbora Baldrianová 49:51

**Střední trať:**
1. Matěj Votava 42:48
2. Ela Lošťáková 43:26
3. Ivana Lošťáková 45:08

**Krátká trať**
1. Eva Baldrianová 28:30
2. Pavlína Malečková 29:35
3. Jan Rokoš 34:35

**Lehká trať**
1. Halka Varhaníková 27:32
2. Radovan Galuška 28:30
3. Hana Dudlová 29:46

**Dětská trať**
1. Karolína Hořejší 14:15
2. Josef Baldrian 14:42
3. Marie Kurfurstová 19:31

**Trať pro kočárky**
1. Šárka Šimková 61:39

# Zpráva o činnosti Klubu zrakově postižených sportovců ASK Lovosice za rok 2020

Klub je jediným svého druhu v severních Čechách. Koncem roku měl klub 11 členů (od Chomutova po Štětí), z toho 4 ženy a 7 mužů. V lednu se stal jeho členem zájemce o zvukovou střelbu Tadeáš Holeček z Teplic. V srpnu zemřel Norbert Barák z Ústí n. L., takže jsme museli řešit, kdo jej nahradí při vedení střeleckých tréninků. Pro naprostou pasivitu byla vyřazena Ilona Bielawská.

Výbor klubu pracoval celý rok ve složení: Ing. Vladimír Krajíček - předseda a vedoucí sportů a turistiky; Stanislava Krajíčková - jednatelka; Eva Musilová - hospodářka (té jsme v říjnu pogratulovali k osmdesátinám a i v tisku poděkovali za mnohaleté sportovní a funkcionářské působení).

Klub je členem Českého svazu zrakově postižených sportovců, z. s. Petr Budínský působil ve Výkonném výboru ČSZPS a jako reprezentační trenér ZP plavců. Vladimír Krajíček byl v červenci zvolen do funkce předsedy Sportovní komise zvukové střelby ČSZPS; dále zastupoval ZP sportovce v Etické komisi Českého paralympijského výboru.

V květnu se klub sešel na členské schůzi v Tyflocentru Ústí n.L., kde projednal zprávy o činnosti a hospodaření za rok 2019. V září na ceremoniálu v Roudnici n. L. byl náš nevidomý plavec Miroslav Smrčka vyhlášen nejlepším hendikepovaným sportovcem Litoměřicka za rok 2019.

K činnosti klubu opět přispěly dotace města Lovosice a dotace MŠMT, leč z důvodu omezených možností sportování kvůli protipandemickým opatřením nemohly být dotace plně využity.

**Podrobněji o sportovní činnosti:**

**Simulovaná sportovní střelba**

Tomuto sportu se věnuje nejvíce našich členů a přitahuje další zájemce. Mohli trénovat v ústeckém Tyflocentru kdykoli došlo k rozvolnění protipandemických opatření.

Během roku se střelci zúčastnili pouze pěti závodů uznaných jako kvalifikační pro mistrovství republiky. Výborně si vedl coby nováček Tadeáš Holeček - vybojoval 3. místa v pistoli v lednu v Ostravě a v září v České Lípě. Tam jej napodobil umístěním ve své kategorii Olda Mach, následovaný těsně Petrem Vaculíkem.

Nadějné postupové body a pozice v pistoli i pušce několikrát získali Kamila Šamajová, Tadeáš Holeček, Vladimír Krajíček, Oldřich Mach a Petr Vaculík. Žel M-ČR se pak do konce roku nemohlo uskutečnit. V celoročním Českomoravském poháru v pistoli neskončil tentokrát nikdo v první desítce; v pušce na 10. místě dvojice Šamajová - Krajíček.

**Plavání**

Miroslav Smrčka, pod trenérským vedením Petra Budínského, se zúčastnil několika soustředění paralympijských reprezentantů. Připravovali se na Mistrovství Evropy na Madeiře, ale to bylo odloženo na rok 2021; stejně tak Letní paralympijské hry v Tokiu.

**Lehká atletika**

Na stadionu a v posilovně v Lovosicích mohli trénovat Vláďa Krajíček a Olda Mach se svými asistenty jen krátce mimo „covidové" uzávěry.

**Turistika**

V červenci jsme uspořádali výlet lodí z Lovosic do Litoměřic s procházkou oběma městy. Zúčastnilo se jej 33 osob z celé republiky. Tradičně jsme uspořádali povánoční výlet ke krmelci pod Lovošem. I přes nemožnost posedět následně v restauraci přišlo 15 lidí.

*Ing. Vladimír KRAJÍČEK, předseda*

## Rybáři vyzkoušeli své dovednosti při lovu

V sobotu 29. května se konaly tradiční rybářské závody Lovosický úhoř 2021 s dlouholetou tradicí. Před 40 lety se první závody konaly na Lhotce a postupně se přesouvaly proti proudu až k rybářskému areálu v Lovosicích. Lovná místa se nelosují, závodníci si po skupinách lovná místa vybírají. Hladina Labe v době konání závodu byla dost vysoko a průtok cca 300 kubíků celý závod dost ztěžoval a podepsal se i na účasti. Závody zaměřené na chycení úhoře se tentokrát obešly bez ulovení této krásné ryby. Uvidíme, zda se úhoře podaří ulovit při pořádání dalšího ročníku Lovosický úhoř 2022. Závodí se dle rybářského řádu s udělenou výjimkou lovu po celou noc. Celkem se účastnilo 26 závodníků z 9 různých místních organizací.

1. místo Karel Plzák, MO Litoměřice
2. místo Tomáš Antony, MO Louny
3. místo Martin Marek, MO LTM
4. místo Miroslav Skřivánek, MO Roudnice nad Labem
5. místo Zdenek Novák, MO LTM

Zároveň chceme poděkovat výboru ČRS MS Lovosice, ČRS MO Litoměřice i všem rozhodčím a MěÚ Lovosice a panu Šumovi za podporu. Nejmladším závodníkem byl 6letý Aleš Tóth (viz foto).

*Jaroslav Durček*

## Diamantová svatba

Po neuvěřitelných 60 letech obnovili manželé Kudrmanovi svůj slib. Své ano si řekli 3. 6. 1961 v třebenickém kostele a jak prozradili do LD, celý život je spojuje víra a hudba.

Lovosický chrámový sbor, jehož jsou oba členy, připravil překvapení a zazpíval svatební píseň od A. V. Michny a dvě milostné lidové písně.

V lovosickém kostele sv. Václava za účasti nejbližší rodiny a přátel pak vyslechli slova faráře pana Mgr. Ing. Ladislava Nádvorníka. V Lovosickém dnešku píšeme občas o zlaté svatbě, ale diamantová je vskutku skvost. Po šedesáti letech manželství již manželé dobře vědí, že život je občas stejně tvrdý jako diamant, ale zároveň plný báječných okamžiků. Manželství jako tradiční svazek je historicky danou veličinou a je smutné, že dnes bývá degradováno a jeho význam rozmělňován a bagatelizován. Lidé pochopitelně mohou spolu hezky žít i nesezdaní, ale toto stvrzení je jistým morálním a utužujícím závazkem.

Zbývá jen dodat, že je krásné a obdivuhodné, pokud se mohou manželé těšit jeden z druhého a být si oporou. Pevnost svazku prověří čas a lidé, kteří se zamilovali před mnoha lety, dnes pojí láska, přátelství, důvěra, oddanost. Přejeme manželům Kudrmanovým štěstí a zdraví!

*(rys / foto Jaroslav Veselka)*

## Dětský den v Amicusu

1. června jsme s dětmi z Nízkoprahového zařízení Amicusu „oslavili" Den dětí, který se nám vydařil. Opekli jsme buřty, soutěžilo se, tancovalo a hlavně jsme byli na čerstvém vzduchu. Jsme rádi, že se režim vrací do starých kolejí a my můžeme pro děti opět uspořádat zábavné a odpočinkové akce. Přeci jen byly poslední měsíce pro nás všechny dost náročné.

Rádi bychom poděkovali všem sponzorům, kteří nás dlouhodobě a pravidelně podporují. Všem dětem přejeme hezké prázdniny.

*Andrea Urban Ludwigová*

## Mladí atleti z Lovosic zaznamenali úspěch

V sobotu 29. května se Jaroslav Smělý mladší a Viktorie Šimonová zúčastnili vrhačského mítinku v Ústí nad Labem.

Jaroslav Smělý soutěžil opět v disciplínách vrh koulí a hod diskem v kategorii starších žáků. Ve vrhu koulí (4 kg) se mu nedařila otočka, a tak musel házet z místa. Přesto si vytvořil osobní rekord výkonem 11,99 m (loni 9,58 m). Zato v hodu diskem (1 kg) předvedl opět parádní výkon. Posledním hodem překonal svůj týden starý krajský rekord a nejlepší republikový výkon za posledních 12 let o 2,08 m na 46,82 m. Byl to nádherný pokus a překonal také rodinný rekord o 42 cm. Byla to parádní podívaná.

Viktorie Šimonová v kategorii dorostenky soutěžila v kouli, oštěpu a kladivu. Nejhodnotnější výkon předvedla v oštěpu (500 g) výkonem 33,23 m, dále v kouli (3 kg) předvedla 8,93 m a v kladivu (3 kg) 24,90 m. Závody probíhaly v krásné, pohodové a přátelské atmosféře.

*Jaroslav Smělý*

# Provozujte vlastní prodejnu

**Hledáme provozovatele/ku prodejen tabáku a tisku**

RELAY

v Lovosicích

Bez nutnosti vlastní investice

- Zavedená prodejna se nachází na nádraží ČD
- Zajistíme důkladné zaškolení pro provozovatele
- Motivující ohodnocení na základě prodejních výsledků

**V případě zájmu volejte na 737 206 572**

**nebo pište na job@lagardere-tr.cz**

# Nejlepší mladí chemici Ústeckého kraje navštívili Lovosice

**Ve čtvrtek 3. 6. 2021 proběhlo na sále lovosického Centra kultury Lovoš slavnostní vyhlášení 9. ročníku soutěže „Hledáme nejlepšího mladého chemika Ústeckého kraje“. Akce proběhla pod záštitou hejtmana Ústeckého kraje.**

Do 9. ročníku se navzdory epidemiologické situaci zapojilo celkem 35 ZŠ Ústeckého kraje s počtem 994 žáků. Školní kolo některé ZŠ stihly prezenčně, většina žáků však vypracovávala úlohy on-line. Druhé kolo soutěže obvykle probíhá na středních školách. V letošním roce se i 2. kolo soutěže uskutečnilo v jednotném termínu v úterý 26. ledna 2021. Soutěžící absolvovali vědomostní on-line test, který v časovém intervalu 70 minut prověřil jejich znalosti chemie. Test sestavil tým pedagogů SPŠCH Brno. Za Ústecký kraj se soutěže zúčastnilo celkem 23 škol s celkovým počtem 66 žáků, celkem do 2. kola postoupilo 919 žáků. V letošním roce jsme mohli porovnat výsledky hodnocení již v druhém kole. Do první stovky nejlepších žáků se umístila celá třetina z Ústeckého kraje.

Do regionálního finále postoupilo 31 nejlepších žáků a jejich úkolem je vypracovat praktickou úlohu v laboratoři. Poprvé se i regionální finále konalo pomocí on-line testů. Za Ústecký kraj bojovalo 31 žáků ze 17 ZŠ. Jednotlivé okresy měly tato zastoupení: Chomutov – 2, Louny – 6, Most – 10, Teplice – 7, Litoměřice – 3, Ústí nad Labem – 3. Tři žáci postupují do celostátního kola, které opět proběhne on-line dne 15. 6. 2021.

Vítězkou krajského kola se stala Vilma Humpoláková ze ZŠ Zd. Štěpánka v Mostě. Druhé místo obsadila

Adéla Bláhová a 3. místo vybojovala se stejným počtem bodů, ale horším časem, její setra Kateřina Bláhová. Obě žákyně reprezentovaly ZŠ a MŠ Podkrušnohorská v Litvínově. Nejlepším řešitelem z Litoměřicka se stala na 8. místě Agáta Ziková ze ZŠ Jungmannova v Roudnici nad Labem. Vítězové obdrželi diplomy a dárkové balíčky od Ústeckého kraje a Lovochemie. Ostatní účastníci si odnesli účastnický list a dárkové předměty od sponzorů soutěže. Vítěz si odvezl tablet Lenovo, další umístění obdrželi chytré hodinky, fitness náramek, powerbanku, paměťovou kartu či outdoorovou lahev na pití. Ocenění získali také všichni učitelé chemie ze zúčastněných základních škol. Učitelé (jmenovitě Mgr. Marcela Petrlíková, Mgr. Jitka Vošvrdová a Mgr. Jaroslava Suchomelová), jejichž žáci dosáhli nejlepších výsledků v soutěži, obdrželi cenu v podobě příjemného dárku. Ostatní vyučující obdrželi kytičku z rukou ředitele SOŠ v Lovosicích.

Na slavnostní vyhlášení byli pozváni také zástupci sponzorů soutěže a zástupci Ústeckého kraje. Sponzoři soutěže jsou firmy z okolí: Lovochemie, Preol, Mondi, Unipetrol RPA, Spolchemie, Flexfill a Glazura. Většina zástupců sponzorů se omluvila. Sponzory v předávání cen zastoupili starosta města Lovosice Ing. Milan Dian, Ph.D., MBA, zástupci SOŠ v Lovosicích Mgr. Karolína Prošková a ředitel školy Mgr. Bc. Jiří Procházka. Ceny vítězům předával „otec soutěže v našem okrese“ Ing. Vladislav Smrž – náměstek pro řízení sekce politiky a mezinárodních vztahů MŽP.

Pro žáky bylo nachystáno jedno překvapení. Protože letos neproběhla praktická část, připravili jsme pro vylosovaná družstva jednoduché pokusy. Úkolem bylo vysvětlení jednotlivých reakcí. Na podzim bude školám zaslána pozvánka zúčastnit se projektového dne s chemií.

Celou akci svým vystoupením zpestřili žáci ZUŠ Lovosice Anežka a Eliška Dolejších, Ema Hančlová a Kája Tesařík. Poděkování patří řediteli Centra kultury Lovoš Ing. Petru Drašnarovi, Ph.D. za poskytnutí a přípravu sálu na akci.

*Mgr. Jaromíra Venclíčková*

# Vybrané zásahy HZS Ústeckého kraje PS Lovosice od 1. 5. do 18. 6. 2021

Dne 4. 5. v 5:13 hod. byla vyslána jednotka na záchranu důchodkyně v uzavřeném bytě v Siřejovicích. Po otevření bytu našli hasiči ženu na zemi, kde ležela celou noc. Poskytli jí první předlékařskou pomoc a zajistili tepelný komfort. Po příjezdu ZZS pomohli hasiči s transportem zraněné do sanitky.

Dne 11. 5. v 11:31 byla povolána jednotka do Lovosic na požár dřevěného žlabu pod střechou nástupiště na vlakovém nádraží v Lovosicích, kde probíhala oprava střešní krytiny pomocí hořáku a lepenky. Před příjezdem hasičů provedli prvotní uhašení požáru dělníci pomocí hasicího přístroje za žebříku. Úplné dohašení provedli hasiči pomocí džberové stříkačky. Na místo se zároveň dostavila jednotka drážních hasičů, kteří si místo události převzali.

Dne 14. 5. v 7:27 vyjela jednotka na úklid olejové skvrny o rozloze 10x2 m roztažené na hlavní komunikaci do obce M. Žernoseky. Jednotka provedla zahrazení kanálové vpustě a zasypání olejové skvrny. Přes operační středisko byl o události informován odbor životního prostředí, protože nebylo možné zjistit, kolik oleje uniklo do kanálu. Jednotka následně provedla úklid vozovky. Na místo se dostavili zaměstnanci obecního úřadu, aby místo douklidili.

Dne 17. 5. ve 14:55 byly vyslány jednotky HZS Lovosice a HZS Litoměřice k dopravní nehodě na 53. km dálnice D8 ve směru na Německo. Jednalo se o nehodu dvou osobních automobilů bez zranění.

Dne 30. 5. ve 21:08 vyrazili hasiči se SDHO Klapý k požáru dutého stromu v zámeckém parku v Libochovicích. Jednotky společně provedly uhašení požáru pomocí plovoucího čerpadla a jednoho proudu C. Uhašený suchý kmen byl rozřezán motorovou pilou a položen do přilehlé stojaté vody.

Dne 1. 6. v 15:37 vyjela jednotka k otevření bytu pro Policii ČR do obce Teplá na základě oznámení od příbuzných. Jednotka vylomila dva zámky na dveřích a otevřela dveře bytu. V bytě za dveřmi se nacházela paní, která nemohla vstát. Policisté na místo události přivolali ZZS. Mezitím hasiči zjistili základní zdravotní stav paní a pomohli jí vstát a uložit na křeslo.

Dne 4. 6. v 8:53 byla jednotka vyslána na pomoc ZZS do Libochovic, kde se měl ve špatně přístupném podkroví nacházet nemohoucí pacient. Ten byl v bezvědomí a péči ZZS. Bylo potřeba ho transportovat po úzkém schodišti do sanity a následně odvézt do nemocnice.

Dne 5. 6. ve 14:30 vyjela k úniku zemního plynu v bytovém domě v Lovosicích. V domě byl cítit před naším příjezdem plyn. Jednotka provedla měření koncentrace detektorem plynu s negativním výsledkem. V kuchyni jednoho bytu majitelka omylem nevypla hořák na plynovém sporáku a ten lehce unikal. Při našem příjezdu již byla všude otevřená okna, proto nebyla detektorem plynu naměřena zjistitelná koncentrace plynu. Majitelka si sporák uzavřela a hasiči se vrátili zpět na základnu.

Dne 12. 6. v 7:36 byla jednotka přivolána k požáru v zahradě u rodinného domu v Lovosicích. Jednalo se o neohlášené pálení suchých větví. Hasiči seznámili osobu provádějící pálení o nutnosti ho hlásit v případě právnických osob na stránkách HZS - https://paleni.izscr.cz.

Dne 12. 6. v 11:02 byla vyslána jednotka na záchranu osoby uzavřené ve třetím patře na balkóně v Lovosicích, ul. Sady pionýrů. Vzhledem k zaparkovaným automobilům nebylo možné použít výškovou techniku. Dle zjištěných informací byla na balkóně minimálně hodinu starší paní, která komunikovala zmateně. Byt byl uzamčen bezpečnostním zámkem. Po průzkumu hasičů dorazila na místo hlídka PČR. Velitel zásahu rozhodl o použití nastavovacího žebříku a následném otevření okna, kterým hasiči vnikli do bytu. Paní byla v pořádku a ve stavu, kdy mohla zůstat v bytě bez dohledu.

Dne 16. 6. v 19:12 vyjela jednotka na úklid vozovky po dopravní nehodě do Lovosic naproti firmě PREOL na silnici č. 15. Řidička byla mimo vozidlo a neměla žádná viditelná zranění. Auto stálo v jízdním pruhu směr Terezín. Z auta vytekly provozní kapaliny, které hasiči zasypali, a auto následně odstranili na krajnici vozovky.

Dne 17. 6. v 11:49 byla jednotka povolána k požáru suché trávy v Lovosicích u koupaliště. Jednalo se o hořící trávu o rozměru asi 10x5 metrů. Na místě se požár snažili uhasit zaměstnanci koupaliště pomocí zahradní hadice. Jednotka na likvidaci požáru použila jeden vysokotlaký proud a spotřebovala asi 500 litrů vody.

Dne 18. 6. ve 21:12 vyjeli hasiči k požáru chmýří z topolů na travnatém povrchu v ulici Terezínská poblíž Modly. Plocha požáru byla cca 2x20m. Jednotka ho uhasila pomocí vysokotlakého proudu vody z CAS24.

*npor. Mgr. Lukáš Balaštík, velitel stanice*

# 100 let od založení hedvábky v Lovosicích, 2. část

**1990 – Chemopetrol, koncernový podnik Severočeské chemické závody Lovosice do 30. 6.**
**1990 - Severočeské chemické závody Lovosice, státní podnik od 1. července 1990 (SCHZ)**

To, že se lovosická chemička podílela na znečišťování ovzduší a že výroba kordů na tom měla markantní podíl, se vědělo již dávno. Přípustný únik sirouhlíku byl v roce 1989 překročen 22,9krát, sirovodíku 18,8krát. Celkové množství exhalátů produkované touto továrnou činilo 20.280 tun. Již 19. září 1989 proběhlo jednání s Výzkumným ústavem chemických vláken ve Svitu a byla uzavřena hospodářská smlouva na vypracování studie úprav spřádacího stroje přádelny kordů s termínem dokončení do 31. prosince 1990. Na společném jednání 30. ledna 1990 byli okresní hygienik a vedení ONV v Litoměřicích informováni o zahájení intenzivních jednání se zahraničními firmami. Při těchto jednáních byla prověřována možnost přechodu výroby na jiný druh vlákna.

**První demonstrace před Sechezou** - V sobotu 10. března odpoledne se před branami lovosické Sechezy sešli občané, demonstrující proti neustálému znečišťování životního prostředí. Přestože pršelo, shromáždilo se na dva a půl tisíce lidí, k nimž po disidentu Zdeňku Bártovi, představiteli koordinačního centra OF v Litoměřicích, a aktivistovi litoměřické ekologické sekce OF MVDr. Radomíru Novákovi promluvili i mnozí další řečníci. Vedoucí pracovníci SCHZ se snažili výrobu obhajovat. Ing. Vladimír Šafra, zastupující ředitele SCHZ, uvedl, že celá problematika bude moci být řešena až v roce 1996. To vzbudilo mezi demonstranty velkou nelibost.

Na dalším společném jednání konaném 21. března byl ONV informován pracovníky Ministerstva průmyslu ČR o tom, že jejich konečné stanovisko bude zpracováno do 30. června. Secheza sama zadala 19. 4. u podniku Chemik Bratislava ekologickou studii k výrobě kordů. Tato studie spolu se studií VÚCHV Svit měla být základním technickým podkladem pro řešení celé problematiky. Rada města NV Lovosice vyslovila na svém zasedání 5. června nesouhlas s odstavením výroby kordů a žádala technologické řešení, neboť současně šlo o množství pracovních míst. Zástupci SCHZ Lovosice potom 20. června informovali komisi životního prostředí o všech dosavadních pracích i jednáních. Dne 22. června proběhla dvě důležitá jednání. Rozhodnutím odboru zdravotnictví a sociálních věcí ONV Ltm, datovaném již 22. června a opírajícím se o zákon č. 20/1966 Sb., § 7 odstavec 1, bylo stanoveno zastavit výrobu kordů v Chemopetrol - k.p. SCHZ Lovosice, a to nejpozději do 30. září 1990. Jednalo se o úlet sirouhlíků při jejich výrobě, který povolenou normu několikanásobně převyšoval. SCHZ využily 16. července práva odvolání, kdy požádaly o zhodnocení rozhodnutí ONV odborníky na republikové úrovni. Severočeský KNV v Ústí n. L. je však zamítl s tím, že jeho rozhodnutí je konečné. V době od konce června do 13. července byla v SCHZ zastavena výroba úplně. Během tohoto přerušení výroby byly uskutečněny opravy a údržba všech hlavních částí technologického zařízení závodu.

Plénum ONV v Litoměřicích zařadilo do usnesení své schůze dne 20. září požadavek „ve věci zastavení výroby kordů v SCHZ Lovosice uplatnit při jednání dne 27. 9. 1990 na ministru zdravotnictví a životního prostředí nezávislý posudek týkající se provozu kordů, který by byl podkladem pro objektivní rozhodování v mimoodvolávacím řízení této záležitosti". Plénum ONV tedy došlo k závěru, který byl totožný s požadavkem SCHZ. Okamžité zastavení výroby kordů by totiž přineslo těžké sociální a ekonomické dopady, z tohoto důvodu podnik ve stanoveném termínu 30. září výrobu kordů neodstavil. Ředitel SCHZ Ing. Josef Kasper slíbil na ONV, že do 15.10.1990 sníží výrobu kordů na polovinu a podnik skutečně polovinu výroby kordových vláken odstavil a snížil dosavadní zamoření. Kordy se dokonce "vešly" do hygienické normy, pokud šlo o zamoření pracovního prostředí sirnatými sloučeninami.

24. 10. 1990 podepsaly SCHZ, okresní sdružení Strany zelených a Ministerstvo životního prostředí České republiky tripartitní dohodu o řešení ekologické situace při výrobě viskózového kordového hedvábí ve státním podniku Severočeské chemické závody. Řešení 2. 11. schválila česká vláda.

SCHZ vydaly v říjnu 1990 mimořádnou přílohu Rozvoje chemie s porovnáním emisních hodnot před, při a po odstávce provozů SCHZ v roce 1990, které naměřila Okresní hygienická stanice. Na demonstraci 4. října 1990 mnoho lidí nepřišlo (8 dospělých a 2 malé děti), ale interní lékařka MUDr. Irena Wünschová urazila dárce krve z kordů, že jejich krev není pro darování vhodná. *(hz)*

**Konec 2. části**

# Jachtaři v Lovosicích zahájili sezonu memoriálem Ládi Gottelta

Dne 12. června se zahajovala sezona v Jacht clubu v Lovosicích. Většina lodí byla po dlouhém čekání spuštěna na vodu. A aby si jachtaři den pořádně užili, byl zároveň i realizován závod. Memoriál Ládi Gottelta pořádají lovosičtí jachtaři již mnoho let. Název akce je po zasloužilém činovníku a letitém kapitánovi klubu. V rámci memoriálu se utkalo hned 12 lodí s dvou až tříčlennými posádkami. Třída kajutových lodí však není zvolena úplně šťastně, a tak se zde potkávají lodě, které se odlišují v konstrukci, výtlaku a tím i ve výkonu. Lovosice měly většinové zastoupení, takže není divu, že se úspěšně umístily. První místo získal Martin Janda a Petra Procházková ASK Lovosice, druzí byli Petr Zalabák a Denisa Zalabáková z Chemičky ÚSTÍ a třetí příčka opět patřila Lovosicím: Jiří Novotný, Jiří Novotný ml. a David Tesař. Dále se účastnily i týmy s JK Litoměřice a VS Duchcov. Jak je vidět ze snímků, závod nepostrádal dramatické okamžiky. Odpoledne plné zážitků završil KMČ Band, který již pravidelně hraje jachtařům na významných akcích. Gratulujeme vítězům a všem, kteří milují brázdění našich vod, přírodu a přátelství, přejeme Good Wind. *(rys / foto archiv Jacht clubu)*

# Mistrovství České republiky mládeže v cyklistice

**Vrchol cyklistické sezony v Lovosicích je tu. Proběhne již 11. července. Mapy ukazují trať a s tím související uzavírky ve městě.**

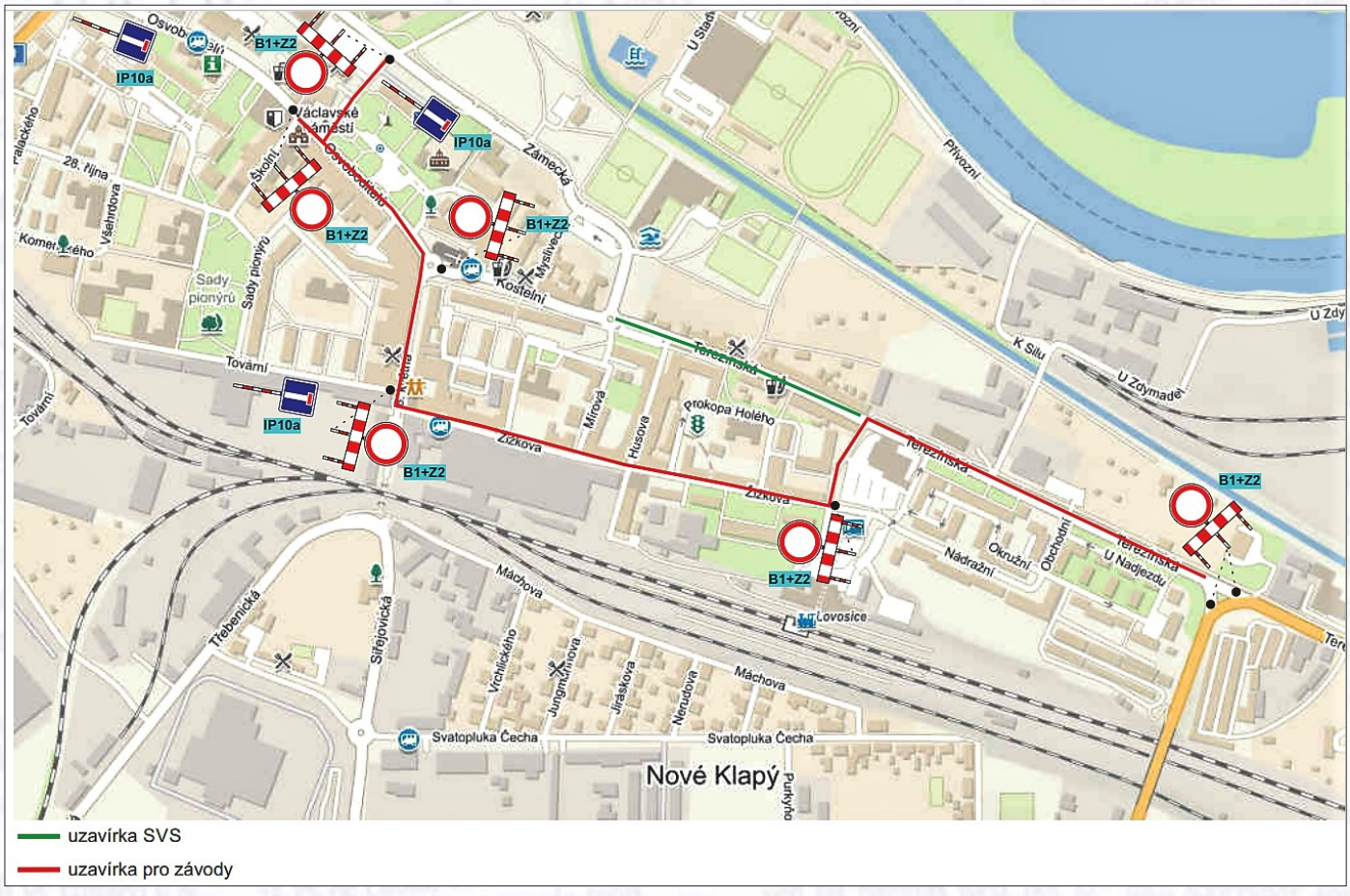


**LOVO**SICKÝ DNEŠEK

Informační měsíčník města Lovosice vydává Centrum kultury Lovoš, 8. května 13, 410 02 Lovosice, IČ: 00830186
Zodpovědný zástupce vydavatele: Ing. Petr Drašnar, Ph.D. Šéfredaktor: Mgr. Romana Dian Soukupová, MBA (rys). Redaktoři: Radim Tuček (tuc), Ing. Eva Hozmanová (hz), Barbora Marešová (bm), Ivana Kocánková (ik). Články a inzerci přijímá redakce na e-mailu: sefredaktor@kclovos.cz. Redakce nezodpovídá za obsah inzerce. Nevyžádané příspěvky se nevracejí. Redakce si vyhrazuje právo krátit články. Tisk: Tisk Horák a.s. Povoleno MK ČR pod č. E 11617.

# Vrchol cyklistické sezony v Lovosicích

**Všem příznivcům cyklistiky i obyvatelům Lovosic připomínáme, že 11. července se uskuteční dlouho očekávaná akce pod záštitou hejtmana Ústeckého kraje Mistrovství České republiky v silniční cyklistice mládeže pro rok 2021. Toto mistrovství bude vyvrcholením cyklistické sezony.**

Věříme, že obyvatelé města Lovosic se na tento závod přijdou podívat a vezmou s sebou i své děti, které budou moci přihlásit do vloženého dětského závodu, který je naplánován na 15.30 hod. Všichni účastníci tohoto závodu budou oceněni medailí, čímž budou mít památku na svoji účast. Po dokončení dětského závodu se postaví na start starostové okolních obcí, kteří pojedou na jednu míli.

Start i cíl všech kategorií je situován na Václavské náměstí. Po ukončení jednotlivých kategorií budou dekorováni mistři České republiky za doprovodu státní hymny. První tři obdrží medaile. Veškeré toto dění jak na Václavském náměstí, tak na trati budou moci obyvatelé města sledovat na velkoplošné LCD obrazovce, která bude umístěna na náměstí.

Na vedlejší straně je otištěn plánek s dopravním značením, které specifikuje závodní trať v ulicích města. Tyto ulice budou uzavřeny pro běžnou dopravu i parkování. Dobrá zpráva pro obyvatele je ta, že v průběhu mistrovského závodu bude mezi jednotlivými kategoriemi umožněn ve výjimečných případech průjezd vozidla a to pouze ve směru závodu.

Chtěli bychom se tímto všem obyvatelům omluvit za komplikace, které jim tento závod zcela určitě způsobí. Zároveň chceme také poděkovat za toleranci a dodržování dopravního značení, které bude na samotné trati včas umístěno. Celou trať bude zabezpečovat dvanáct policistů ČR, čtyři městští policisté a v neposlední řadě šedesát traťových komisařů, kteří budou dohlížet na zdárný a hlavně bezpečný průběh celého mistrovství.

Všichni pořadatelé pevně věří, že Mistrovství České republiky v silniční cyklistice mládeže pro letošní rok, který se jede pod záštitou starosty města a hejtmana Ústeckého kraje, bude úspěšný a diváci i samotní závodníci budou na něj rádi vzpomínat.

*CKJH Lovosice*

## Prosíme občany města Lovosice o shovívavost a pochopení

Z důvodu pořádání **Mistrovství ČR v silniční cyklistice mládeže pro rok 2021** bude omezen **dočasný zákaz zastavení vozidel** na místní komunikaci v ul. **Osvoboditelů** (v úseku od křižovatky s ul. Václavské náměstí - odbočka k Penny Marketu až po okružní křižovatku u kostela) v Lovosicích v celé její délce, v době od 18 hodin dne 10. července do 17 hodin dne 11. července, dále dočasný zákaz zastavení vozidel na místní komunikaci v ul. **8. května** (v úseku od okružní křižovatky u kostela po křižovatku s ul. Žižkova), ul. **Žižkova** (v úseku od křižovatky s ul. 8. května po křižovatku s ul. Nádražní) v Lovosicích v celé jejich délce, v době od 9 do 17 hodin dne 11. července.

V době **od 9 do 17 hodin dne 11. července** budou uzavřeny shora uvedené místní komunikace a silnice po trase závodu, vedoucí do obce Siřejovice - Chotěšov - Brozany nad Ohří - Brňany - Keblice a zpět do Siřejovic a Lovosic, přičemž **bude umožněn průjezd vozidel v době po projetí jednotlivých kategorií.**

**Průjezd autobusů veřejné linkové osobní dopravy bude zachován po svých stávajících trasách. V případě nutnosti bude autobus ze strany pořadatelské služby na nezbytně nutnou dobu zastaven na projetí jednotlivých kategorií.**

## Ceník inzerce v Lovosickém dnešku

(ceny bez DPH)

**Celá strana: 7000 Kč, 1/2 strany: 3500 Kč, 1/4 strany: 1750 Kč, 1/8 strany: 875 Kč**

**Lovosický dnešek vychází jednou měsíčně v nákladu 5000 výtisků a je distribuován zdarma do všech lovosických domácností a na radnice či infocentra v okolních obcích.**
**E-mail: sefredaktor@kclovos.cz**


**Příští číslo Lovosického dneška vyjde 6. srpna**

# Výročí: Od popravy 27 českých pánů uplynulo 400 let

**V roce 2021 si připomínáme mnohá výročí, jedním z nich je 400 let stará vzpomínka na pražskou exekuci, ke které došlo 21. června 1621. Toho dne bylo na Staroměstském náměstí popraveno šestnáct měšťanů, sedm rytířů a tři páni.**

Mezi popravenými byl například Ján Jesenský – lékař, který jako první provedl veřejnou pitvu. Stalo se tak v létě roku 1600 na Rečkově koleji. K pitvě mu posloužilo tělo odsouzence. Reakce na událost byly různorodé, odborníci byli nadšeni, ale veřejnost Jesenským opovrhovala. Další obětí staroměstské exekuce se stal Kryštof Harant z Polžic a Bezdružic, svého času pán na Pecce. Kryštofa Haranta můžeme považovat za všestranného člověka, nejen že rád cestoval a vzdělával se, věnoval se také skládání hudby. Poprava byla jedním z trestů za protihabsburské povstání, jež vyvrcholilo v bitvě na Bílé hoře. Zde se střetli katoličtí Habsburkové s protestantským vojskem českých stavů. Český národ usiloval již delší dobu o to, aby habsburští vládci schválili kališnickou víru, nicméně nebyly na ně brány ohledy, a tak se zformoval protihabsburský odboj, který měl za cíl svrhnout vládnoucí Habsburky. Bitva na Bílé hoře, kde protestanti obhajovali své zájmy, skončila fiaskem, kališnické vojsko bylo rozpolceno, část padla, část uprchla. Již po necelých dvou hodinách byla prohra zaručená. Katolický panovník Ferdinand II. Štýrský se následně rozhodl učinit razantní kroky proti povstalcům. Ve velkém byl zabavován majetek, ale především došlo ke slavné popravě dvaceti sedmi českých pánů.

A jak poprava probíhala? Mistr popravčí se jmenoval Jan Mydlář, ironií je, že on sám vyznával kališnickou víru. Jeho úkolem bylo setnout hlavy odsouzených. Nejprve přišli na řadu páni, poté rytíři a na závěr měšťané. Mydlář popravoval švihem, tedy bez špalku. Musel vynaložit hodně sil, protože pokud by hlava nepadla na první úder, znamenalo by to katův profesní konec. Celkem dvacet čtyři odsouzených bylo popraveno stětím, tři z řady měšťanů byli oběšeni. Některá těla byla rozčtvrcena a jednotlivé části vystaveny na ulicích. Dvanáct hlav se umístilo na Staroměstskou mosteckou věž pro výstrahu. Sundány byly až po deseti letech. Jeden jediný člověk byl omilostněn, a sice Jan Theodor Sixt z Ottersdorfu. Díky tomuto skutku všichni ostatní získali naději, že i na ně se možná „usměje štěstěna" a budou zachráněni před smrtí. K ničemu podobnému ale nedošlo. Exekuce trvala pět hodin, za celou dobu kat vystřídal tři meče. Některá těla byla později vydána rodinám, aby mohla být pohřbena, ne všichni však takovou výsadu měli.

A proč je důležité si tuto krvavou událost připomínat? Dokazuje, že se český národ, přestože je malý, umí postavit za své přesvědčení. Navzdory faktu, že protihabsburský odboj nepřinesl, jak se říká, moc ovoce, nám události z počátku sedmnáctého století připomínají, že český národ je schopen hrdinství. *Karolína Schejbalová*

# Zemřela básnířka Vlasta Tinková

**Severočeská básnířka Vlasta Tinková, autorka několika sbírek intimní poezie, se narodila 29.03.1948 v Novém Boru, vyrůstala ve Šluknovském výběžku a maturovala na SVVŠ v Rumburku v roce 1966.**

**Z tvorby Vlasty Tinkové**

**Věčné okamžiky**

Kolik nezapomenutelných
světlých, zářivých okamžiků
zůstane člověku v moři dní,
ve vlnách smutku?

Stačí slovo, věta,
nepatrný náznak, vůně
a je zpátky: ono tehdy,
pohled barevným sklíčkem
zpátky, a je to jako dnes...

Kdepak, jsou okamžiky,
které ani s námi nezemřou.
Zůstanou věčné, věčné na zemi.
A narodí se ti, kteří znovu uvidí
to, co okouzlilo nás.

Ze sbírky Od jara k jaru
(Liberecké listy č. 16, 1. 8. 2002)

V roce 1972 se přestěhovala s manželem do Lovosic, kde oba zakotvili v Severočeských chemických závodech. Zde se jim narodil syn Milan. Posléze pracovala paní Tinková v Českém rozhlase v Ústí nad Labem jako produkční zpravodajství. Poezii psala od třinácti let, první básně - Divoké víno (1970 - 1972) uvedla na autorském čtení v divadle v Nerudově ulici v Praze. Časopisecky: Tvorba, Kmen, Literární noviny, liberecký Region, Dnešní Litoměřicko, České noviny, Metropolitní telegraf, Naše rodina, Lovosický dnešek (do roku 2002)... Její sbírky vlastní i lovosická knihovna, kterou paní Vlasta často navštěvovala; byla horlivou čtenářkou hlavně poezie.

Časopisecky publikovala básnířka od konce 60. let. Její básně jsou i ve sbornících Almanach autorů „A" (1991) a „Strach o moudivláčka" (antologie severočeských a lužickosrbských autorů - 1996). První sbírku „Chvíle pro věčnost" vydala autorka vlastním nákladem v r. 1993, ilustrovala ji tehdejší lovosická občanka, výtvarnice Jana Čermáková. V r. 1998 vydala Státní vědecká knihovna v Ústí nad Labem ve spolupráci se Severočeským klubem spisovatelů její další sbírku Jiné hlubiny. Je uvedená v Kalendáriu regionálního rozvoje Ústeckého kraje za rok 2018.

Paní Vlasta Tinková zemřela ve čtvrtek 3. června 2021 a je pochována na lovosickém hřbitově. Čest její památce!

*(hz)*

# Nová výstava v LOVO Galerii

V půlce června se uskutečnila další vernisáž v LOVO Galerii, která byla vzhledem k dlouho trvajícím nepříznivým podmínkám odkládána. Vystavovatelem tentokrát není jednotlivec, ale celá skupina výtvarníků. Spolek tvůrčích optimistů Z LEDU VEN z Děčína funguje již obdivuhodných 27 let.

Za tu dobu bohužel někteří členové odešli nedobrovolně do kumštýřského nebe, a tak dnes čítá spolek 11 umělců. Ti se pravidelně scházejí a jak říkají, hecují se k tvůrčí činnosti. Několikrát v roce realizují společné vernisáže a autorské výstavy členů spolku.

Akci v LOVO Galerii oživily hudební vstupy a novinkou bylo promítání krátkého filmu, který představoval jednotlivé umělce a jejich nazírání na svět kolem. Celá výstava je tak velmi pestrá, neboť obsahuje malby, fotografie i plastiky. Pokud někoho nadchnou vystavená díla, může si je zakoupit a jimi zkrášlit svůj domov. Výstava potrvá do 9. srpna 2021.

*rys / foto ZLV B. Eichler, E. Mrazíková*

# Noc kostelů nabídla pestrý program

**V obou lovosických kostelech, sv. Václava i Československé církve husitské, se uskutečnil v rámci celorepublikové noci kostelů program.**

V kostele Československé církve husitské se tradičně odehrál koncert gymnaziálního souboru In Flagranti pod vedením Mgr. Pavly Linkové. V úvodu zazněla skladba Eugena Suchoně Aká si mi krásna, pak následovaly lidové písně jako Široký hluboký nebo Na luce na zelenej, ale i jihoafrický hymnus národa Zulu Siyahamba nebo rovněž jihoafrický tradicional I paradisi. Těžiště skladeb se však opírá především o skladby jedinečného tělesa Spirituál kvintet, a tak zazněly skladby jako Spi má zlatá nebo Až se v ráji sejdem.

V kostele sv. Václava začal program již odpoledne úvodním zvoněním zvonů a poté mší svatou. Bohužel, vzhledem k tomu, že se zpozdila oprava varhan, se nemohl uskutečnit plánovaný koncert PhDr. Pavla Hrubeše (bude však uveden v jiném termínu). Po celý večer mohli návštěvníci psát na lístky svá poděkování a prosby, které se četly během modlitby. Velmi zajímavá byla též videoprezentace pana Brůži o historii a proměnách kostela sv. Václava. Celou dobu byl rovněž prostor pro duchovní rozhovor a individuální modlitbu.

Večer pak gradoval vystoupením Lovosického žesťového kvintetu a Lovosického chrámového sboru, vedeným Mgr. Markétou Starou. Dirigování se ujal Roman Hájek. Návštěvníci si mohli vychutnat výborné hudební i pěvecké výkony. Instrumentální podání skladeb klasických (Pucciniho Nessun Dorma, Clarkeho Trumpet Voluntary či několik vět od L. Maurera, ale též skladby populární jako Eternal Flame od The Bangles nebo Imagine J. Lennona). Chrámový sbor nabídl rovněž pestrou paletu písní počínaje Salve Regina, přes skladby skvělého Marca Frisiny. Příjemným zpestřením bylo zařazení několika afrických písní, které svým rytmem strhly všechny přítomné posluchače. Celá atmosféra byla naplněna nadšením účinkujících a akustika chrámu jen dotvářela slavnostní ráz večera. Závěrem zazněla společná skladba - známé Canticorum iubilo, které si pobrukovali i mnozí přítomní. Posluchači i účinkující si po dlouhém kulturním půstu vystoupení užili.

*(rys / foto rys)*

# On-line koncert z gymnázia

Je tradicí, že se na gymnáziu pořádají oslavy Vánoc a Velikonoc - to je vždy spojeno s jarmarkem a koncertem našich pěveckých sborů. Abychom vyhověli nařízením, rozhodli jsme se, že uspořádáme alespoň koncert virtuální. Spolu s paní zástupkyní Pavlou Linkovou, která je sbormistryně našeho dospěláckého sboru In Flagranti, jsme nacvičili několik písní v úpravě našich známých českých skladatelů. Například L. Janáčka, A. Dvořáka, P. Ebena a jiných.

No, a aby si každý posluchač přišel na své, oslovili jsme také skvělého muzikanta a bývalého absolventa P. Drašnara, zda by nezazpíval i nějaké písně populární. Klavírní spolupráce se chopil klavírista a dirigent Jiří Knotte. Koncert je možné zhlédnout na youtube, www.facebook.com/gymlovo či regionálním vysílání Litoměřicko24.

*Jozefína Štěpánová*

# Škola se věnovala životnímu prostředí

V dubnu se naši žáci zapojili do projektového dne Den Země. Ekologicky zaměřený den připomněl žákům důležitost ochrany životního prostředí.

Díky rotační výuce jsme letos Den Země oslavovali déle. Žáci na distanční výuce zpracovávali různá témata v českém i anglickém jazyce, třídili v počítačových aplikacích, hráli únikové hry, tvořili komiksy se zvířaty aj. Žáci přítomní ve škole si užívali aktivit ve třídách i venku. Malovali, tvořili, poznávali, třídili a hlavně se dobře bavili.

*Mgr. Jana Chlupsová, ZŠ Sady pionýrů*

# Gymnázium v další spolupráci s evropskými školami

V minulých týdnech byla oficiálně zahájena další rozsáhlá mezinárodní aktivita lovosického gymnázia v rámci prestižního studentského programu ERASMUS+. Škola je totiž aktuálně zapojena v projektu s názvem Erasmus+Media, kterého se celkem účastní více než stovka studentů a takřka dvacítka učitelů šesti různých vzdělávacích zařízení z celé Evropy (švédský Östersund, portugalské Porto, řecká Ierapetra, španělský Bullas a italské San Giorgio a Cremano). Během úvodního společného mítinku (v této fázi zatím online) se dálkově představily všechny školy formou různých prezentací a workshopů, když ty české byly logicky zaměřeny zejména na Česko, mikroregion Lovosicka i oblast Ústeckého kraje. „Kvitujeme zapojení a práci studentů, je to pro ně cenná zkušenost. Stejně jako pro mě, podílím se na podobném projektu totiž poprvé," uvedl k tomu jeden ze dvou školních koordinátorů účasti české školy Roberto Gainza. Ten současně věří, že se mladí středoškoláci budou moci setkávat v rámci tradičních mobilit v jednotlivých zemích již v dohledné době.

Lovosické gymnázium má s programem ERASMUS+ historicky velmi bohaté a četné zkušenosti. Nynější aktivita není ojedinělá, v současné době jiný mezinárodní projekt v rámci E+ právě zdárně dokončuje.

*Marek Bušek, ředitel školy*

# Po stopách malého detektiva

Zábavné odpoledne pro své žáky uspořádali 8. června pedagogové ze ZŠ Všehrdova. Aktivity, které probíhaly na školním hřišti, byly ve znamení pátrání „Po stopách malého detektiva". Na několika stanovištích bylo možné vyzkoušet si práci detektivů, a to včetně využití originálních pomůcek (např. daktyloskopické sady pro snímání otisků prstů).

Velmi oblíbené se ukázalo zajištění stopy, při kterém žáci vytvářeli originální sádrové odlitky např. podle zvířecích stop. Součástí akce byla také práce s dalekohledem, nebo pátrání s lupou. Nechyběly ani pokusy o Identikit – sestavení portrétu hledané osoby na základě výpovědi svědků. Na každém stanovišti museli žáci vypátrat také dílčí indicii, která tvořila část hledaného klíčového slova.

Z akce si děti odnesly nejen spoustu zážitků, ale také odznak malého detektiva, všechny zajištěné stopy a svou fotografii z detektivního foto koutku. Celé odpoledne bylo nejen poučné, ale především zábavné a děti i pedagogové si ho náležitě užili.

*Mgr. Marcela Kasíková*

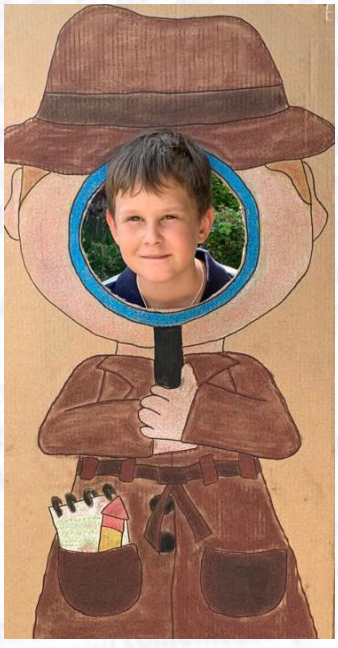

# Den dětí ve školní družině na ZŠ Všehrdova

Jak už bývá naším zvykem, směřujeme konání akcí školní družiny na čtvrteční odpoledne. Ne jinak tomu bylo i 3. června. Připravili jsme Den dětí. Všem se vyplnilo přání zrealizovat a být účastníkem této akce. Paní vychovatelky připravily dětem bohatý a zábavný program. Na děti čekalo dvanáct nových disciplín, například věšení prádla, slalom s míčem, zamotaný běh v gumácích, příserky, opičí dráha, hra na Popelku, hod mokrou houbou a spoustu dalšího. V průběhu odpoledne jsme se osvěžili nanukem. Další svačinkou byl žlutý meloun, který jsme dostali jako sponzorský dar. Celým dnem nás provázely dětské písničky, při kterých jsme si i zatančili. Na závěr jsme pustili do oblak balónky, zamávali jsme jim a něco hezkého si přáli. Chtěli bychom poděkovat škole za možnost nákupu odměn a firmě Emco za sponzorský dar. Velký dík patří také rodičům, neboť nám poskytli spoustu krásných a sladkých odměn. Tento den tak přinesl radost, zábavu a velké nadšení našim nejmenším. Pro nás dospělé byly odměnou rozzářené usměvavé dětské tvářičky. *Kolektiv vychovatelek*

# 1. ZŠ navštívila útulek v Řepnici

Více než 20 let vyjíždějí žáci naší školy s dárky za psími kamarády do útulku v Řepnici. Byli jsme první na okrese, kteří tuto tradici založili, a jsme moc rádi, že se k nám připojily další školy. Ve většině případů jsme psíky vždy potěšili o Vánocích. Okolo Vánoc ale bývá velká zima, tak si děti moc pejsky neužily. Letos to bylo opět po dlouhé době v létě a potěšení bylo na obou stranách. Počasí nám přálo, a tak jsme majitelce útulku předali výsledek sbírky žáků a zaměstnanců naší školy. Přivezli jsme celkem 5.475,- Kč a k tomu hromadu psích dobrot, na kterých si pejsci určitě pochutnají. Dětem se setkání líbilo a všichni máme velké přání, aby opuštěných psů bylo co nejméně. *1. ZŠ Lovosice*

## Plán zájezdů, lázeňských a ozdravných pobytů MO STP Lovosice na rok 2021

**Pobyty:**

**14. 8. - 21. 8. Soběšice u Sušice - 6 700,-**
Pobyt v hotelu, plná penze, volný vstup do bazénu, možnost procedur, zájezdy, doprava.
**5. 9. - 12. 9. Zvíkovské Podhradí - 6 700,-**
Pobyt v hotelu, plná penze, volný vstup do bazénu, filmové večery, taneční večer, zájezd, doprava.

**Výlety:**

**18. 9. Jablonné v Podještědí a Ploskovice - 400,-**
**Divadlo Most - 250,-**

**Přihlášky přijímáme v kanceláři STP Lovosice**
**vždy v úterý od 9 do 12 hodin. Výbor STP Lovosice**

dumrealit.cz
REALITNÍ KANCELÁŘ
777 559 677
Váš makléř
Zlatica Kožáková
(10 let praxe)

Zprostředkuji:
☑ prodej a pronájem nemovitosti
☑ kompletní právní servis
☑ zajištění financování
☑ vyklizení nemovitosti
☑ stanovení tržní ceny pro dědické řízení
Terezínská 205, Lovosice 410 02
Tel.: 777 559 677 | email: z.kozakova@dumrealit.cz
www.dumrealit.cz/z-kozakova

REVAJ

Odborníci na dlažby, obklady, koupelny a rekonstrukce

604 859 130
www.revaj.cz
Lidická 12, Litoměřcie

ACZ
Aoyama Automotive Fasteners Czech, s.r.o.

Měsíční bonus za docházku

5 týdnů dovolené

Příspěvek na dojíždění

Hledáme nové kolegy na pozice
SEŘIZOVAČ A OPERÁTOR STROJŮ

Dotované stravování

Výkonnostní bonusy

Příspěvek na penzijní nebo životní pojištění

Zaměstnanecké akce

Stravenky

Rehabilitační centrum

Své životopisy zasílejte na adresu: prace@aoyama.cz nebo volejte 730 891 239

OPTIK Prudký

Potřebujete dioptrické, nedioptrické, čiré či sluneční brýle na sport?

Máme v nabídce **značkové obruby**

OAKLEY, RUDY PROJECT, QUIKSILVER, R2, OZZIE, GLORYFY

**Akce 1+1** na multifokální brýlové čočky pokračuje

Přijďte se poradit

Těší se na Vás optici z firmy Optik Prudký

Máme nový e-shop - eshop.optia.cz

**Optika Lovosice**
Terezínská 205
tel.: 416 532 648, 728 298 671
po-pá 8:30-12h, 13-17h

**Optika Libochovice**
Nám. 6. května 612
tel.: 416 591 509
po, čt 8:30-11:30h, 12:30-15:30h

www.optikprudky.cz www.optia.cz

LOVO ROCKFEST
16.-17.7. 2021
2. ročník lovosického rockového festivalu
Lesopark Osmička
Fast Food Orchestra
SKA-REGGAE
E!E
Cocotte Minute
PUNK-ROCK'N'ROLL
CROSSOVER
Kurtizány z 25. Avenue
ROCK
X-Core
Streetmachine
METAL-RAP
HARDCORE-METAL
The Truth Is Out There
POST HARDCORE-ELECTRONICA
Rabies
Prague Conspiracy
PUNK-ROLK
ROCK-POP
Nestel Postel
Brighter Days
PUSH-POP
MELODIC HARDCORE
Blank Out
Brando´s Eyes
PUNK-ROCK
POST HARDCORE-NU-METAL
Glad for Today
ALTERNATIVE-ROCK
uvádí Petr Korál
Start: pátek 15:30
sobota 12:30
fotbálky
pivní soutěže
fire show
vstupné v předprodeji:
pátek 200,- | sobota 250,-
dvoudenní 350,-
vstupné na místě:
pátek 250,- | sobota 300,-
dvoudenní 450,-
občerstvení pro milovníky masa i vegetariány
LOVO CAFÉ
Možnost stanování v areálu.
Změna programu vyhrazena.
LOVOŠ
LOVOSICE
mediální partneři:
BEAT
VAŠE LITOMĚŘICKO 24
www.kclovos.cz
Centrum kultury LOVOŠ

sobota 3.7.2021
ŠPUNT
festival pro děti a rodiče pod širým nebem
Kouzelník Martin Kellman
děti kouzlí - Martin čaruje (14:00 a 16:00)
zábavné odpoledne (15:00)
s Majdou z Kouzelné školky
Princové jsou na draka
Pohádkový muzikál Divadla pohádek (17:00)
celé odpoledne
trampolíny | kolotoč | bumper ball | skákací hrady | vláček Humboldt Teplice | dětský antikvariátek | jízda na koních | malování na obličej | tvořivé dílničky | občerstvení | soutěže a hry
3.7.2021 | 13:00 - 19:00 | lesopark Osmička | vstup a atrakce zdarma
LOVOŠ LOVOSICE LOVO DĚTI LOVO CAFÉ elko ÚSMĚV = ZDRAVÍ Z.S. MĚSTSKÁ KNIHOVNA LOVOSICE
Změna programu vyhrazena.

KINEMATOGRAF bratří Čadíků
FILMOVÉ LÉTO
LOVOSICE
lesopark Osmička | 21:00
25.7. Havel
26.7. 3Bobule
27.7. Mlsné medvědí příběhy
+ dokument 30 let Kinematografu (30 min.)
28.7. Meky
IMPULS Rááááádio
LOVOŠ CENTRUM KULTURY
KontoBariéry
NADACE ČEZ

Spolek MAELO, Město Lovosice a ASK Vás zvou na
MAELO 2021
30.7. - 1.8.2021 · ATLETICKÝ STADION LOVOSICE
pátek 30.7.2021
soutěže pro seniory
hod kriketovým míčkem (10:00) · skok do dálky (10:30) · běh na 60 m (11:00)
hod břemenem (11:30) · vyhlašování vítězů (12:00)
soutěže pro nevidomé
hod oštěpem (12:30) · vrh koulí (13:00) · hod diskem (13:30) · hod ušatým míčkem (14:00) · vyhlašování vítězů (14:30)
16:00 slavnostní zahájení
tyč · dálka · chůze 1 000 m · 3 000 m · vyhlašování vítězů (19:30)
sobota 31.7.2021
kladivo · tyč · disk · trojskok · dálka · koule · výška · 60 m · 100 m · 200 m · 300 m
1 000 m · oštěp · břemeno · míle · chůze 3 000 m
vyhlašování vítězů (1. blok: 12:00 · 2. blok: 14:00 · 3. blok: 17:00 · 4. blok: 19:30)
neděle 1.8.2021
břemeno · oštěp · kladivo · 600 m · 1 000 m · 10 000 m · dálka · tyč · výška · disk
koule · trojskok · chůze 5 000 m · štafeta
vyhlašování vítězů (1. blok: 12:00 · 2. blok: 14:00 · 3. blok: 17:00)

# Čestný občan Lovosic Antonín Barák

## (2. 4. 1917 – 15. 8. 1999. Čestné občanství uděleno 24. 4. 1997.)

**Antonín Barák se narodil v Čáslavi 2. dubna 1917 a tam také vystudoval učitelský ústav s aprobací matematika a výtvarná výchova. Maturoval 6. června 1936.**

1. září 1936 nastoupil místo učitelského praktikanta v Břežanech u Velimi a později učil na obecné a měšťanské škole v Zásmukách. V listopadu 1937 dostal místo na státní měšťanské škole s českým vyučovacím jazykem v Lovosicích. 4. listopadu se stal konečně výpomocným učitelem a poprvé vkročil do Obecné a měšťanské školy Dr. Miroslava Tyrše v Lovosicích.

Kromě malování patřila mezi jeho zájmy i kultura v nejširším smyslu slova a divadlo. Již před válkou byl členem pěveckého souboru Foerster a působil i v ochotnickém souboru, kde nejen hrál, ale také pořizoval výpravu. Z Lovosic odejel mezi posledními Čechy, 10. října 1938, a vrátil se domů do Čáslavi. Po válce se opět do Lovosic vrátil, zapojil se do činnosti Osvětové besedy, působil v ochotnickém souboru, organizoval recitační pásma a vystupoval v nich a zúčastnil se literárních pořadů v Jong Klubu. Mezi jeho přátele patřili učitelé Stanislav Počinek, František Frühauf a PhMr. Jaromír Kozlík, se kterými ho kromě kultury pojil další společný zájem – toulky v přírodě.

V roce 1960 se stal prvním ředitelem nové školy se sedmnácti třídami, 3. ZDŠ. Po okupaci v roce 1970 prožíval ředitel Barák těžké období. Pro svůj občanský postoj v letech 1968 – 1969 byl zbaven místa ředitele tehdejší 3. ZDŠ a poslán okamžitě do důchodu. Vytvořil v té době cca padesátidílný cyklus obrazů, v podstatě jakousi křížovou cestu. Potom pracoval jako brigádník na státním statku a později i občas ve škole.

Při tom se ale stále věnoval i své lásce – malování. Několik obrazů z jeho cyklů Křížová cesta a Katedrály bylo otištěno v Lovosickém dnešku v roce 1997. Rád také navštěvoval a maloval České středohoří, což dosvědčují jeho obrazy; v roce 1997 byl vydán kalendář s obrazy Českého středohoří. Na dubnovém zasedání městského zastupitelstva v roce 1997 byl bývalý ředitel školy v.v. a malíř Českého středohoří Antonín Barák jmenován čestným občanem města Lovosice.

Antonín Barák zemřel 15. srpna 1999. Koncem roku 1999 byla v Domě dětí a mládeže ELKO Lovosice uspořádána výstava z jeho děl a na úvodní vernisáži na něj vzpomínali jeho kolegové a přátelé z řad pedagogů i malířů. Při oslavách 40. výročí otevření školy v říjnu 2000 si pedagogický sbor vytýčil cíl školu nově pojmenovat po bývalém řediteli školy, čestném občanu města Lovosice, panu Antonínu Barákovi. Oficiálně nový název školy – Základní škola Antonína Baráka v Lovosicích – vstoupil v platnost dnem 1. 9. 2001.

Poslední výstava obrazů A. Baráka proběhla k jeho 100. výročí narození. Slavnostní vernisáž se uskutečnila 4. dubna 2017 ve velkém sále Pfannschmidtovy vily. Na pana ředitele Baráka zavzpomínala Miroslava Dostálová, jejíž rodiče se s malířem přátelili. Svou procítěnou řeč zakončila přípitkem na památku výborného malíře a skvělého člověka, oblíbeného všemi generacemi. Jeho přátel přišlo přes třicet a byli to ti, kteří se jeho památce přišli poklonit a zavzpomínat na něj. Z Litoměřic dokonce přijel jeho bývalý kolega profesor Vladimír Frühauf. Všichni na něho vzpomínali s láskou a úctou. Vernisáž výstavy čestného občana Lovosic Antonína Baráka proběhla v knihovně opravdu důstojně a zaznamenala ji i regionální televize. Pan ředitel by měl radost, malování bylo jeho největší láskou. *(hz, foto archiv)*

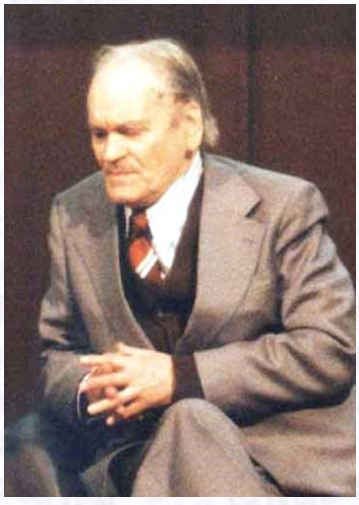

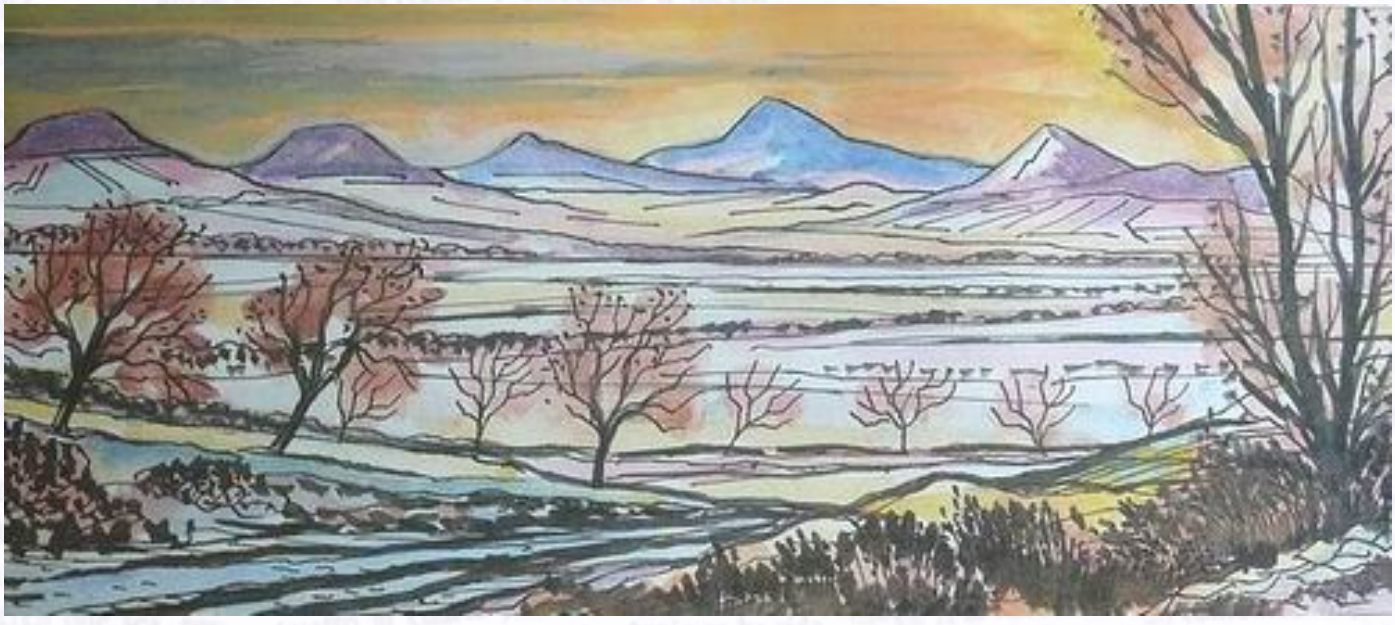

# POZOR! Křížovka Lovosického dneška je nyní nově výherní

**Křížovka v Lovosickém dnešku je od červnového vydání výherní. Znění tajenky zašlete na e-mail: barbora.maresova@meulovo.cz . Autoři prvních tří správných odpovědí obdrží drobný dárek. Do předmětu e-mailu napište heslo „křížovka“. Tajenku z tohoto vydání najdete tradičně v dalším čísle spolu s krátkým článkem k danému tématu.**

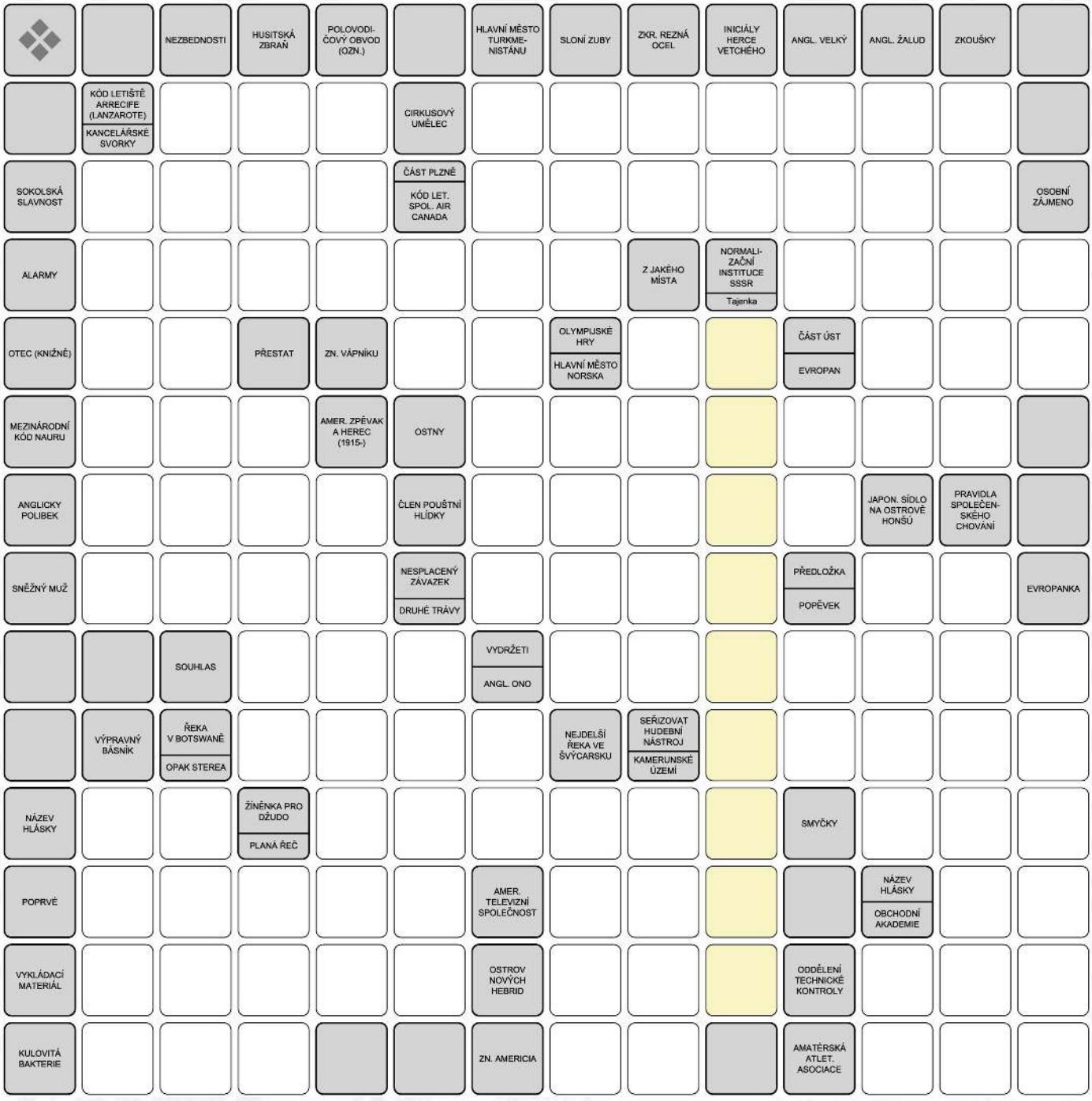


## Tajenka z červnového vydání: Den dětí

Mezinárodní den dětí se slaví každoročně 1. června. U příležitosti dne dětí jsou připravovány různé společenské a sportovní akce. Den dětí má upozornit světovou veřejnost na práva a potřeby dětí. První podnět k založení dne, který by oslavoval děti, vznikl v Turecku při založení Národního shromáždění 23. dubna 1920 během Turecké války za nezávislost. Tehdejší ochránce národních práv Mustafa Kemal Atatürk měl krédo, že „děti jsou nový začátek zítřka.“ Turecko dodnes slaví 23. dubna Den svrchovanosti a den dětí.

V dalších letech byly snahy vyhlásit den dětí, který by se slavil po celém světě (např. v roce 1925 na Světové konferenci pro blaho dětí v San Francisku). V roce 1949 Mezinárodní demokratická federace žen vyhlásila Den pro ochranu dětí. Důvodem k vyhlášení bylo masové zabíjení žen a dětí v Lidicích v roce 1942 a také ve francouzském Ouradouru v roce 1944.

Datum oslav bylo ustanoveno na 1. červen, který připomíná sirotky v San Franciscu a první konferenci, jež se zabývala blahem dětí. Oficiálně byl uznán 1. červen Mezinárodním dnem dětí v Československu v roce 1950. V popředí oslav bylo právo dětí na život v míru, právo na péči o zdraví a harmonický vývoj v podmínkách svobody. *(bm)*

# LOVO KULTURA

# ČERVENEC SRPEN 2021

KULTURNÍ PŘEHLED MĚSTA **LOVO**SICE

pátek 2.7. | 18:00
## Hudební večer na náměstí: folk, folk rock
**Václavské náměstí | vstupné: ZDARMA**
Vystoupí kapely České středohoří, Ukrutná veverka a Wono Sito Sedne.

sobota 3.7. | 13:00
## Špunt
**Lesopark Osmička | vstupné: ZDARMA**
Festival pro děti a rodiče pod širým nebem. Těšit se můžete na trampolíny, kolotoč, skákací hrady, vláček, jízdu na koních, malování na obličej, soutěže a hry, tvořivé dílničky, pohádkový muzikál Princové jsou na draka, zábavné odpoledne s Majdou z Kouzelné školky a kouzelníka Martina Kellmana.

neděle 4.7. | 12:30
## Valdštejnské slavnosti
**Václavské náměstí | vstupné: ZDARMA**
Můžete se těšit na slavnostní průvod městem, příjezd Adama z Valdštejna, šermířské umění, sokolníka, dělostřelbu, dovednostní soutěže pro děti s historickou tematikou, tábor šermířů a tradiční trhy. Odpolední program završí koncert hudební skupiny Carpatia Castle. Program připravujeme ve spolupráci se Skupinou historického šermu Lepus.

pátek 9.7. | 18:00
## Hudební večer na náměstí: zábava
**Václavské náměstí | vstupné: ZDARMA**
Vystoupí kapela Baddy Band.

neděle 11.7. | 9:00
## Mistrovství ČR mládeže v silniční cyklistice
**Václavské náměstí | vstupné: ZDARMA**
Mladší žáci start 9:00 (29 km), mladší žákyně start 9:15 (12 km), starší žákyně start 10:30 (29 km), starší žáci start 10:45 (46 km), kadetky start 12:30 (46 km), kadeti start 14:45 (80 km).
**Doprovodný program:** 10:00 Sváťovo dividlo (Tři malá prasátka), 14:00 Divadlo Krabice Teplice (Mrkvomen), 17:00 Olga Lounová.

pátek 16.7. - sobota 17.7.
## LOVO Rockfest
**Lesopark Osmička**
**Vstupné v předprodeji: 200 Kč (pá) / 250 Kč (so) / 350 Kč (dvoudenní)**
2. ročník rockového festivalu v Lovosicích. Vystoupí kapely Fast Food Orchestra, Cocotte Minute, Kurtizány z 25. Avenue, EIE, Streetmachine, X-Core, The Truth Is Out There a další.
**Začátek:** pátek 15:30, sobota 12:30

pátek 23.7. | 18:00
## Hudební večer na náměstí: dechovka
**Václavské náměstí | vstupné: ZDARMA**
Vystoupí kapely Severka a Doubravanka.

pátek 30.7. | 18:00
## Hudební večer na náměstí: country
**Václavské náměstí | vstupné: ZDARMA**
Vystoupí kapely Karavana a Blackout.

pátek 6.8. | 18:00
## Hudební večer na náměstí: balkan music
**Václavské náměstí | vstupné: ZDARMA**
Vystupující kapela bude upřesněna na našem webu a faceboku.

pátek 13.8. | 18:00
## Hudební večer na náměstí: ska / reggae
**Václavské náměstí | vstupné: ZDARMA**
Vystupující kapela bude upřesněna na našem webu a faceboku.

LOVO **DIVADLO**

8

pátek 27.8. | 18:00
## Hudební večer na náměstí: jazz
**Václavské náměstí | vstupné: ZDARMA**
Vystoupí kapely Albis Band a J.J.I.M. Band.

## HRAVÉ ÚTERKY
úterý 13.7., 27.7., 10.8. a 24.8. | 16:00
**Lesopark Osmička | vstupné: ZDARMA**
Zábavné odpoledne pro děti.

## FILMOVÉ LÉTO NA OSMIČCE
25.7. | 21:00 **Havel**
26.7. | 21:00 **3Bobule**
27.7. | 21:00 **Mlsné medvědí příběhy**
28.7. | 21:00 **Meky**

## MĚSTSKÁ KNIHOVNA
**Prázdninové tvořivé dílničky (vždy od 8:30):**
7.7. **Lampička na prázdniny** Vyrobíme z dřívek,provázku a skleničky
14.7. **Kamenný skřítek** Malování na kamínky
21.7. **Romantická krabička nebo plechovka** Přines si zbytky kraječek, stužek atd.
28.7. **Levandule z papíru** Jednoduše a hravě vyrobíš papírové květy
18.8. **Vlastní ex libris** Značka jako identita, práce s černou temperou nebo tužkou
25.8. **Společně na nekonečný papír** "Nekonečná linka" a vodovky, tempery, pastely, tuš, tužky...a dál se uvidí...

**Prázdninová soutěž o ceny**
**HÁDANKA**
Propozice soutěže najdete v dětském oddělení v knihovně, na webu a facebooku knihovny.

## ÚSMĚV = ZDRAVÍ, Z.S.
každé úterý | 10:00 **Zdravotní cvičení** Lesopark Osmička
každá středa | 9:00 **Pétanque** Lesopark Osmička
každý čtvrtek | 17:00 **Jóga** LOVO Cvičebna KC LOVOš
**Výlety:** 31.7.-6.8. Poděbrady

## LITOMĚŘICKÉ SVÁTKY HUDBY
**29.8. | 19:00 | Lovosice | kostel svatého Václava**
Vystoupí Alma Ansámbl (pět hudebnic na smyčcové nástroje a cembalo). Jsou to špičkové hudebnice z hudebního tělesa „Pražští komorní sólisté". Václav Hudeček vám s tímto ansámblem zahraje krásný koncert „Čtyři roční období" od skladatele Antonia Vivaldiho.
Kompletní informace naleznete na www.litomerickesvatkyhudby.eu.

## PŘIPRAVUJEME
**Mejdan na koupálku** sobota 7.8. | koupaliště Lovosice
Velká letní párty pro děti i dospělé. Můžete těšit na zábavný program na souši i ve vodě.

**Hašmar Country** čtvrtek 19.8. - sobota 21.8. | lesopark Osmička
26.ročník country festivalu Hašmar. Vystoupí Taxmeni, Vlasta Rédl, Pavel Dobeš a další.

Pro bližší informace sledujte naše webové stránky a facebookový profil.

LOVOSICE

**ZMĚNA PROGRAMU VYHRAZENA**

CENTRUM KULTURY LOVOŠ, 8.května 13, 410 02 Lovosice kclovos.cz mestolovosice.cz info@kclovos.cz

LOVOŠ CENTRUM KULTURY