LOVOSICKÝ DNEŠEK

DUBEN 2021

Informační měsíčník města Lovosice • náklad 5 000 ks • do všech domácností ZDARMA • ročník 11 • číslo 4 • 1. duben 2021

Předjaří inspiruje k výletům. Populárním cílem je nedaleký Radobýl, z něhož je na Lovosice rozložené pod kopci Českého středohoří překrásný výhled. ***Foto Barbora Marxová***

SLOVO STAROSTY

Vážení spoluobčané, příchod jara je každoročním zázrakem přírody i novou nadějí, kterou díky krásným dnům můžeme pocítit. Příroda se probouzí k životu a s ní ožívají i venkovní prostory. Přestože hřiště a sportoviště stále podléhají nařízením a jejich využívání je omezeno, věříme, že s přibývajícím slunečním zářením ustoupí i pandemické nadělení a budeme moci krásné dny skutečně užít.

Mnoho lidí, a to výrazně více než v předešlých letech, rovněž vyráží do okolní přírody, a tak bych chtěl jen připomenout, že jsme to my, lidé, kteří jsou v přírodě na návštěvě. Buďme ohleduplní k rodícím se mláďatům a respektujme jejich potřeby – mají právo žít. Odměnou nám bude zdravá a bohatá krajina, kde mnozí z nás naleznou potřebný klid a odreagování od negací současnosti.

Na pěkné počasí se vyplatí si počkat i z hlediska realizace projektů. S jarem se město Lovosice pouští do dalších etap. Město se chce především vrátit k významným akcím, které bylo nuceno loni vzhledem k známé situaci zrušit. Mnoho akcí se také dostalo do zpoždění způsobeného nemožností dlouhodobě plánovat či problémy se zaměstnanci v realizačních firmách.

Díky tzv. semaforové grafice jsou přehledně projekty rozděleny na prioritní (plánované opravy a havarijní stavy), strategické akce (potřeby rozvoje města) a ostatní.

Příjemné dny jara se sluncem a dobrou náladou přeje Milan Dian.

Město Jaké projekty město připravilo pro rok 2021 4-5

Děti DDM Elko připravil hru s QR kódy po městě 7

Sport Lovosičtí házenkáři jsou mezi nejlepšími 8

Školní jídelna Jak teď funguje a co chystá školní jídelna 11

Topoly prošly prořezem

V měsíci březnu byly dokončeny bezpečnostní řezy na zůstavších topolech na Osmičce. Jedná se úhrnem o 10 majestátních dřevin, které již byly v minulosti sesazovány. Provádí se redukce sekundárních korun, které vznikly v důsledku předchozího sesazení a u nichž v současnosti hrozí jejich vylamování. Topoly jsou dále sesazovány, jelikož slabší jedinci jsou napadeni dřevokaznou houbou Fomesfomentarius, která urychluje jejich rozpad. S ohledem na vysokou návštěvnost lesoparku občany je třeba o dřeviny průběžně pečovat a zachovat provozní bezpečnost dřevin. Zásah je prováděn v bezlistém stádiu tak, aby se dřevina s řezy lépe vyrovnala. Zásah je razantní, nicméně situace to vyžadovala. Původně bylo plánováno, že řez bude proveden během jednoho dne stromolezeckou technikou, nicméně práce se musela rozdělit na 2 etapy, jelikož některé části dřevin již nebyly zlezitelné (hrozilo zřícení i s arboristou), a proto se práce provádějí z plošiny. Ty provádí arboristická firma s pracovníky s certifikací ETW. *Ing. Vojtěch Hamerník, vedoucí OŽP*

Městské včely byly vloni přeléčeny

Městské včely byly v roce 2020 po druhém točení (po odkvětu lip) přeléčeny kyselinou mravenčí. Léčení proběhlo úspěšně, spad roztoče Varroa destructor byl však ve srovnání s minulými roky minimální. Kyselina mravenčí byla v úlech aplikována dlouhodobými odpařovači typu Nassenheider. Na podzim jsme poté nepřistoupili k fumigaci léčebným přípravkem Varidol. Byl zvolen jiný léčebný postup - pokap kyselinou šťavelovou v bezplodém období v prosinci. Dle našich pozorování bylo přeléčení včel (kyselinou šťavelovou) úspěšné a ve včelstvech byl snížen počet foretických roztočů na minimum. V současnosti je tedy na městské včelnici 10 včelstev (úlů) na rámkové míře 2/3 Langstroth.

Jarní prohlídky a rozbor měli (směsný odpad na dně úlu) potvrdily, že ve včelách se roztoč Varroa destructor vyskytuje zcela minimálně a není třeba provádět natírání plodu (přípravek M1-AR). Od 24. 2. 2021 jsme začali s podněcováním, ke kterému u některých včelstev používáme cukerný roztok a u jiných medocukrové těsto. Letošní nástup jara je pozvolnější než loni a to se projevuje i na pomalejším růstu včelstev. Kolísání váhy včelstev lze sledovat na https://www.meulovo.cz/mestske%2Dvcely/d-44126/p1=43458. První letošní medobraní je naplánováno po odkvětu akátů. V případě zájmu o exkurze na městských včelách (školy, apod.) kontaktujte odbor životního prostředí. *Ing. V. Hamerník*

Letošní zima byla pro zvěř krutá, přála však léčení

Běžní návštěvníci přírody musí hodně vzpomínat, aby přišli na to, kdy naposledy byla zima tak nádherná co do množství sněhu a dlouho trvajících mrazů. Co pro jednoho ale může být krása, pro druhého utrpení. Dlouhodobá a souvislá sněhová pokrývka v Českém středohoří dosahovala v některých lokalitách až 50 cm. V takovém případě je zvěř bezprostředně odkázána na péči myslivců, kteří hlásili i dvojnásobnou spotřebu krmiva, zejména sena, oproti rokům předchozím. Zvěř pravidelně a ve velkých počtech přicházela ke krmelcům. To umožnilo aplikovat do podávaného krmiva léčivo proti vnitřním a vnějším parazitům. Poslední dva roky se zvěř na litoměřickém okrese plošně neléčila zejména v důsledku nevyjasněné kolize novely veterinárního zákona, jenž léčení volně žijící zvěře obecně zakazuje, a mysliveckého zákona, jenž ukládá myslivcům provádět péči o zvěř, pod níž péče o zdravotní stav zvěře, bránění vzniku a šíření nákaz rozhodně patří. Celá tradiční středoevropská myslivost je totiž vnímána jako chov zvěře, prováděný po generace předků, myslivci, lesníky a zemědělci, založený na tradičním přístupu k obnovitelným zdrojům naší přírody, nikoli pouze

jako nástroj kratochvíle, sportu nebo prosté redukce početních stavů zvěře, jak je tomu v představách některých protimysliveckých aktivistů. Péče o zdraví zvířat je tak běžnou součástí myslivecké práce.

Některé nákazy (například africký mor prasat nebo ptačí chřipka) můžou pro obyvatelstvo, firmy a stát znamenat obrovské zdravotní riziko a miliardové finanční ztráty. Jiné nákazy (například střečkovitost u spárkaté zvěře) zdravotní riziko pro obyvatelstvo nepředstavují, hospodářské ztráty z omezené využitelnosti zvěřiny horentních cifer nedosahují, ale zvěři způsobuje značné utrpení, týrání a často končí její smrtí. Proto náš zákon o myslivosti ukládá myslivcům povinnost celoroční péče o zvěř. Léčení jako součást této péče je však dobrovolné a záleží na odborném posouzení nákazové situace v konkrétní honitbě. Obvykle se provádí jednou ročně, letos krajská veterinární správa pro tento účel stanovila termín od 1. do 20. února. Uživatel honitby ale musel splnit řadu podmínek:

1. Požádat krajskou veterinární správu o použití antiparazitárních přípravků.
2. Provést v předchozím roce minimálně u 30 % veškeré ulovené zvěře parazitologické vyšetření.
3. Léčit pouze takovou populaci, u které více jak 30 % vyšetřených jedinců bylo pozitivních.
4. Při podávání léčiva nahlásit GPS souřadnice krmných zařízení s podávaným léčivem.
5. Informovat sousední honitby o prováděném léčení.

I když je léčení zvěře nákladná záležitost (jeden kilogram medikovaného krmiva nakupují myslivci za cenu 50 – 60 Kč) a v posledních létech i administrativně složitější, rozhodla se k léčbě řada uživatelů honiteb. Na Lovosicku z 22 honiteb to bylo 15, na Litoměřicku z 31 honiteb 7 a na Roudnicku z 19 honiteb 6. V celém okrese Litoměřice k léčení zvěře přistoupilo 40 % honiteb, přičemž bylo aplikováno 1.420 kg medikovaného krmiva. Letošní zima tak přispěla k tomu, že léčivo bylo zvěří přijímáno ochotně a ve značném rozsahu. Lze proto očekávat, že jeho aplikace bude úspěšná a pomoc myslivců zvěři účinná. *Ing. Jan Scháno, odbor životního prostředí*

Technické služby města

Úklid ulic opět začíná

6. 4. ulice Dlouhá od restaurace Beseda po vlakový přejezd
7. 4. ulice Dlouhá od vlakového přejezdu po podchod
13. 4. ulice Žižkova od Billy po Centrum kultury Lovoš
14. 4. ulice Žižkova od Mondeléz po autobusové nádraží
20. 4. ulice Vodní a Resslova
21. 4. ulice Krátká a K. Maličkého
27. 4. ulice Kostelní a Kostelní - sídliště
28. 4. ulice Sady pionýrů a Wolkerova

Od března je hřbitov otevřen do 19 hodin

Pasportizace městského pohřebiště byla zcela dokončena a knihy jsou nyní uloženy ve státním archivu v Lovosicích. V současné době se ještě dokončuje (pročišťuje) program od starých hrobových míst. Od 1. března je hřbitov opět otevřen od 7 do 19 hodin (do 28. 2. to bylo do 17 hod.).

Provozní doba na veřejných toaletách je o hodinu kratší

Od 1. dubna dochází ke změně provozní doby na veřejných toaletách v Lovosicích umístěných na adrese Zámecká 1174 (u budovy ZUŠ), a to z původní doby 8 – 16 hodin na novou provozní dobu 7 – 15 hodin s polední pauzou od 12 do 12.30 hodin.

Sociální služby města

V DPS plete vlnou nová nájemnice

Nejen loňský, ale i ten letošní rok je pořádně popletený, naštěstí naše nová nájemnice paní Sádlová v Domě s pečovatelskou službou se poplést nenechala a denně se aktivně věnuje pouze pletení vlnou. Napadlo nás, že bychom ji mohli potěšit, ukázat, že na ni myslíme a vážíme si její činnosti. Zkrátka udělat dobrý skutek a vykouzlit na tváři úsměv.
Kupte si za minimální obnos její ručně pletené výrobky, aby vás zahřály na těle i u srdce. Částka je symbolická pro nákup potřebného materiálu k další tvorbě. *Mgr. Pawel Szymański, ředitel SSML*

Odbor životního prostředí

Probírky porostů na Modle

V měsíci březnu byly dokončeny probírky porostů na Modle mezi lávkou v Přívozní a lávkou u tenisových kurtů. Snahou bylo uvolnit zápoj v porostu, tak aby se mohly cílové dřeviny správně rozvíjet. Z obrostlých pařezů potom vyselektovat jednotlivé perspektivní výhony, které mohou do budoucna založit nové kvalitní jedince. Tato metoda je levnější a často také efektivnější, než do porostu dosazovat nové, ze školek dovezené dřeviny. Práce byly provedeny arboristickou firmou pod dohledem pracovníků s ČCA.

Teplická – silnice na Vchynice

V březnu 2021 schválila rada města výpůjčku pozemků od SÚS za účelem obnovy ovocného stromořadí lemujícího silnici z Teplické ulice do Vchynic. Stromořadí je v dezolátním stavu, který je způsoben dlouhodobou nepéčí a značným stářím stromů. Jedná se především o hrušně a jabloně. V rámci obnovy byl zvolen postup, který umožní na místě samém ponechat jedince různých věkových stádií a rozpadu. V současnosti probíhá selekce a řez ovocných stromů odbornou arboristickou firmou, jejíž doménou jsou především sadařské práce. Dále by mělo dojít k dosazení nových dřevin do vzniklých mezer. Na podzim potom dle možností budou určeny stávající odrůdy. Během následujících let bude docházet k průběžné dosadbě tak, jak budou jednotlivé dřeviny v aleji dožívat. Tématu se budeme ještě na stránkách Lovosického dneška věnovat. *Ing. Vojtěch Hamerník, vedoucí OŽP*

Svoz bioodpadů v roce 2021

Harmonogram svozu odpadu 2021

Měsíc	Datum			Měsíc	Datum	
Duben	9.4.	23.4.		**Srpen**	13.8.	27.8.
Květen	7.5.	21.5.		**Září**	10.9.	24.9.
Červen	4.6.	18.6.		**Říjen**	8.10.	22.10.
Červenec	2.7.	16.7.	30.7.	**Listopad**	5.11.	19.11.

V letošním roce bude pravidelný svoz bioodpadu zahájen ve 14. týdnu, a to v pátek 9. dubna 2021, pravidelně jednou za 14 dní. Poslední svoz v roce 2021 bude proveden ve 46. týdnu, tedy v pátek 19. listopadu.
Vývoz se uskuteční v ulicích: 28. října, Barákova, Dlouhá, Dvořákova, Fibichova, Hálkova, Hluboká, Jabloňová alej, Jaroslava Ježka, Jiráskova, Jungmannova, Karla Maličkého, Kmochova, Komenského, Kostelní, Leoše Janáčka, Lhotecká, Lovošská, Máchova, Mánesova, Nerudova, Osvoboditelů, Palackého, Pod Vinicí, Polní, Prokopa Holého, Příčná, Přívozní, Purkyňova, S. K. Neumanna, Sadová, Smetanova, Sukova, Sv. Čecha, Škroupova, Švehlova, Teplická, Terezínská, Třebenická, Tylova, Turkova, U Výtopny, Ústecká, Vančurova, Víta Nejedlého, Vrchlického, Wolkerova, Žižkova.
Důležité je, aby nádoby na bioodpady byly přistaveny v den vývozu odpadu nejpozději do 6:00 ráno.
Žadatelé o nádobu na bioodpad si ji mohou objednat na MěÚ Lovosice u paní Mrňákové (tel. 416 571 135), kancelář č. 209 a osobně vyzvednout u spol. FCC BEC, s.r.o., Prosmycká 2/88, Lovosice, u paní Jitky Šustrové, dispečer svozu (tel. 416 724 126), e-mail: jitka.sustrova@fcc-group.cz, každý všední den od 8:00 do 15:30 hod. Za svoz bioodpadu občané nic neplatí, služba je zdarma.
Mezi bioodpad patří: Zbytky ovoce, zeleniny, skořápky od vajec, čajové sáčky, kávová sedlina, zbytky listí, tráva, piliny, dřevní štěpka z větví stromů a keřů.
Mezi bioodpad nepatří: Zbytky jídel (tzv. gastroodpad), jedlé oleje, kosti, maso, kůže, uhynulá zvířata, znečištěné piliny, exkrementy masožravých zvířat a všechny další biologicky nerozložitelné odpady. *(ik)*

Krizový štáb

Lovosice rozdělily 7 555 respirátorů

Město Lovosice v pátek 26. února předalo celkem 7 555 kusů respirátorů organizacím v ORP Lovosice. Respirátory si vyzvedlo všech 27 organizací, z nichž je 24 zřizováno městem Lovosice a 3 Ústeckým krajem. „Předání proběhlo bez problémů včetně dodržení všech hygienických opatření," uvedla Alena Zelenková, referentka samosprávní činnosti v oblasti školství.

Projekty v roce 2021

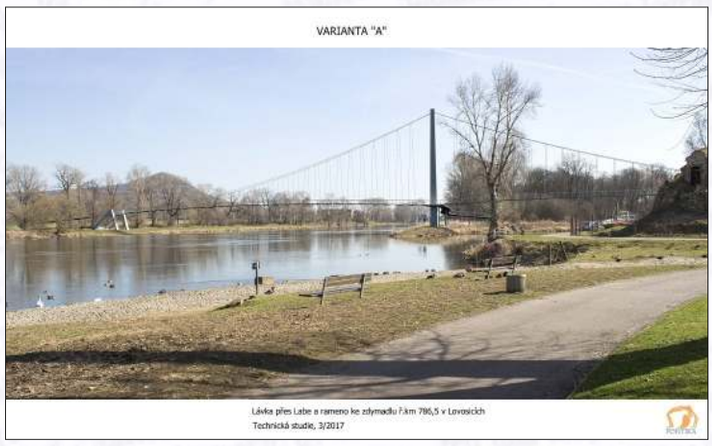

Lávka přes Labe – v loňském roce byla zpracována firmou Pontika dokumentace k územnímu řízení, které bylo vydáno. Následně pak proběhlo výběrové řízení na projektanta dokumentace pro stavební řízení a výběr zhotovitele. Tuto část vyhrála projekční firma Pontex, která se specializuje na tento typ staveb. V současné době se dokončuje projektová dokumentace pro stavební povolení, kdy již i započala inženýrská činnost pro jeho získání. Projektová dokumentace bude i hlavním podkladem pro žádost o dotaci. Schvalovací procesy takového výjimečného projektu jsou dlouhé, zvláště když se musí souhlasně vyjádřit na 88 subjektů.

Na začátku roku se město začalo intenzivně věnovat i otázce soukromého rodinného bydlení. Jsou vytipovány dvě **lokality pro rozvoj výstavby rodinných domů.** Jedná se o již dříve uváděnou lokalitu Nové Klapý, kde je potřeba se vypořádat s nepříznivými vlivy hluku jak od dálnice, tak i od průmyslových podniků v Lovosicích. Další nově uvažovanou lokalitou jsou pozemky v ul. Sadová.

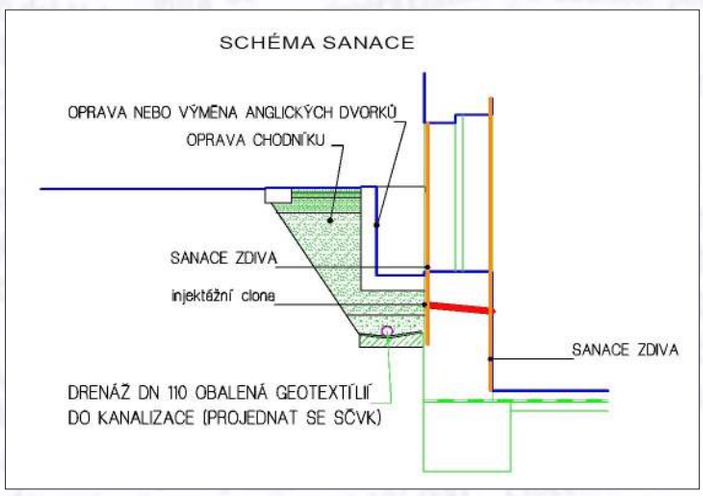

Již v loňském roce byla zadaná **revitalizace celé ulice Tovární** od jejího napojení na ul. 8. května až na konec ulice před gymnáziem a sousedním hřištěm. V loňském roce byl dokončen projekt parku v Sadech pionýrů. Stavební úpravy ul. Tovární budou na tento nově upravený prostor navazovat, aby celá lokalita v co nejbližší době měla všechny požadované standardy městských komunikací vč. parkovacích ploch s prvky zeleně. Bude se jednat o rozsáhlou rekonstrukci, která bude zaměřena na zvýšení bezpečnosti a parkovacích ploch, u kterých se předpokládá jejich „zelené" řešení.

Na přelomu roku 2019 a 2020 byly nově opraveny cesty na starém hřbitově, byla opravena část vodovodu, která byla už v naprosto havarijním stavu. Letos se dokončí výměna zbývající části. Loni bylo provedeno zaměření stávajícího stavu **obřadní síně** a letos bude zpracován projekt na celkovou opravu jak interiéru, tak i obvodového pláště. Počítá se i s částečným zastřešením prostoru před obřadní síní i jeho nazvučením.

Již několikrát jsme v Lovosickém dnešku psali o úspěších zaměstnanců naší **Centrální školní jídelny**, proto byla zpracována studie optimalizace jejího provozu včetně stavebních úprav pro zvýšení komfortu jak pro zaměstnance, tak i pro žáky škol a všech ostatních klientů. Na tuto studii bude následovat další stupeň projektové dokumentace zpracované tak, aby bylo možné využít i dotačních titulů pro tento účel vypsaných.

Na přelomu dubna a května bude dokončen podklad pro výběr zhotovitele na **optimalizaci veřejného osvětlení** v celém městě Lovosice. Je zaměřena jednak na spotřebu energie, ale také na tzv. světelný smog. Realizace bude řešena metodou EPC.

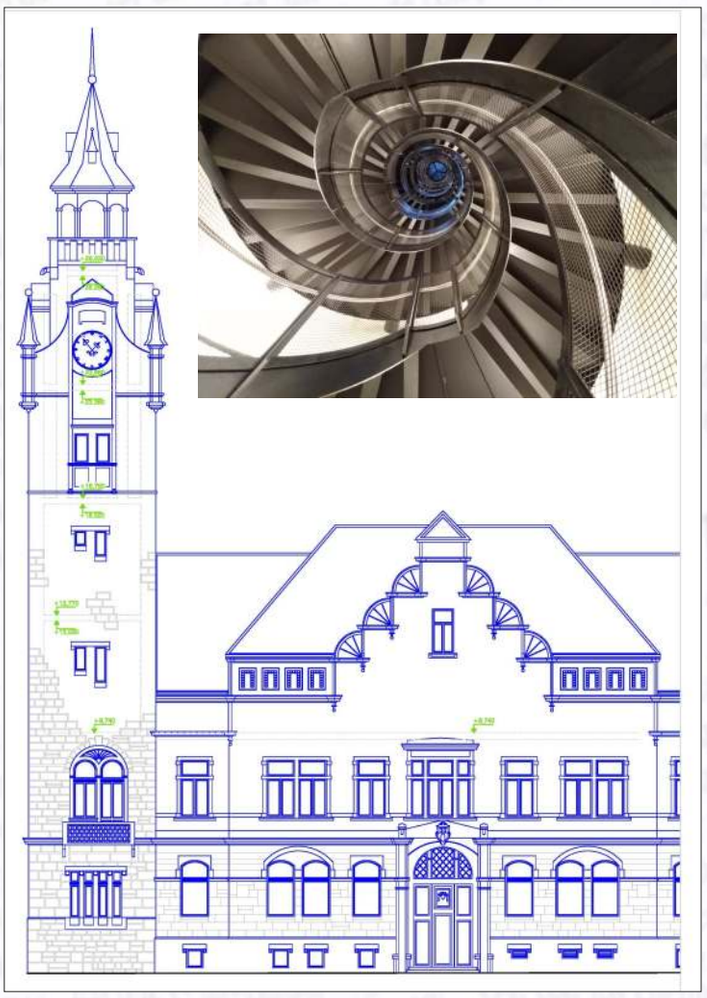

Pokračovat se bude i v přípravě **vyhlídkové terasy na věži staré radnice**, která by měla být součástí turistických zajímavostí města. Je z ní krásný výhled na celé město i jeho okolí. Počítá se se zpřístupněním samotné věže i využitím prostor podkroví, které skýtají možnosti pro stálé i tematické výstavy.

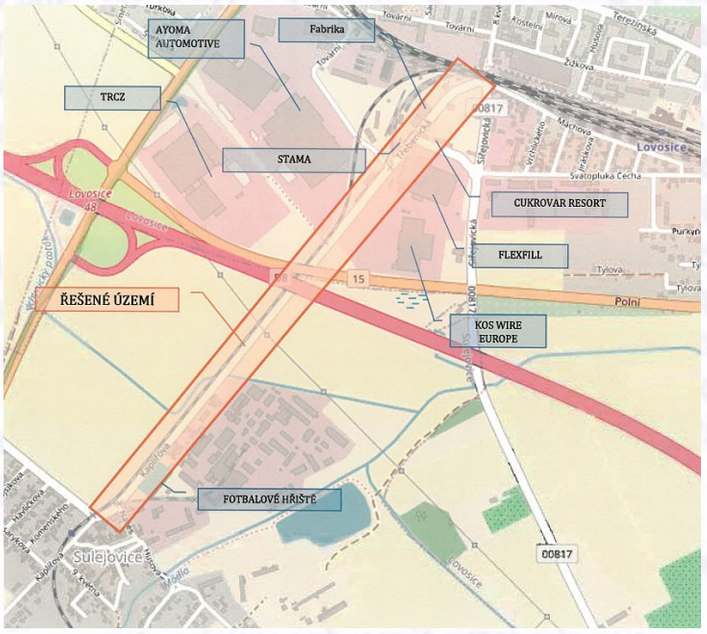

Připraven je rovněž **projekt cyklostezky Lovosice - Cukrovar - Sulejovice**. Součástí projektu je odvodnění prostoru, umístění nového osvětlení a nová alejová výsadba namísto přestárlé stávající a náletových křovin. Stezka je navržena jako smíšená stezka pro chodce a cyklisty, která ve většině trasy kopíruje stávající železniční trať a silnici III. třídy.

Ing. Lucie Dvořáková, vedoucí odboru majetku a investic

Vybrané zásahy HZS Ústeckého kraje PS Lovosice od 5. 2. do 7. 3. 2021

Dne 5. 2. v 8.14 hodin vyjela jednotka HZS Lovosice k výpomoci záchranné zdravotní službě (ZZS) do Lovosic k transportu těžké pacientky. Jednalo se o ženu vážící asi 150 kg. Jednotka provedla transport z přízemí domu s pečovatelskou službou do vozidla ZZS.

Dne 7. 2. ve 13.12 hodin vyjela jednotka čerpat vodu do obce Vrbičany. Jednalo se o zatopený sklep cca metrem vody. Příčinou byl prasklý vodovodní řad. Nájemníci informovali majitele a poruchovou službu SČVK.

Dne 14. 2. v 7.40 hodin vyjela jednotka k požáru osobního automobilu na dálnici D8 na 55. km ve směru na Německo. Došlo zde k zahoření v motorové části vozidla. Požár lokalizovala před příjezdem HZS posádka automobilu pomocí hasicího přístroje. Hasiči následně použili vysokotlaký proud k dohašení žhnoucího materiálu v motorové části.

Dne 15. 2. v 15.03 hodin vyjely jednotky ze stanice HZS Lovosice a SDHO Libčeves k dopravní nehodě nákladního a dodávkového automobilu na silnici č. 15 na kilometru č. 21,6 v katastru obce Podsedice. Na místě byla jedna těžce zraněná osoba zaklíněná v dodávce a dvě osoby usmrcené následkem dopravní nehody rovněž v dodávce. Na místě hasiči spolupracovali se ZZS a PČR. Komunikace byla po dobu zásahu uzavřená a částečně se zprovoznila po 16. hodině.

Dne 20. 2. v 19.43 hodin vyjela jednotka do Terezínské ulice, kde došlo k úniku plynu v bytovém domě. Majitelka se sousedem před příjezdem hasičů našla přesné místo úniku a oba následně zavřeli přívod plynu do bytu. Jednotka provedla měření koncentrace a nezjistila žádnou nebezpečnou koncentraci plynu. Po příjezdu pracovníka plynové pohotovosti byla provedena nutná oprava na plynoměru.

Dne 15. 2. v 7.19 hodin byla povolána jednotka ze stanice Lovosice k požáru komínu do obce Klapý. Došlo zde k zahoření přilehlého trámu ke komínovému tělesu. Před příjezdem jednotky hasil majitel komín práškovým hasicím přístrojem. Jednotka dohasila trám pomocí džberovky a následně provedla kontrolu ohniska požáru pomocí termokamery.

Dne 1. 3. v 5.30 hodin vyjela jednotka do ulice Terezínská pomoci ZZS s transportem těžkého pacienta z třetího patra. Hasiči pomohli zdravotníkům s naložením pacientky na schodolez a pomáhali při transportu až do sanity.

Dne 2. 3. v 6 hodin byly povolány jednotky z Lovosic a Litoměřic k dopravní nehodě na dálnici D8 u tunelu v k. ú. Prackovice. Po příjezdu na místo události zde již byla Policie ČR a ZZS. Jednalo se o nehodu nákladního automobilu, který čelně narazil do portálu tunelu. V něm cestovali řidič a spolujezdec, kdy řidič se z vozidla dostal sám před příjezdem jednotky. V kabině zůstal zaklíněn zraněný spolujezdec, ke kterému se hasiči dostali zadní částí kabiny, protože kabina byla silně zdeformovaná. Po dobu zásahu hasiči komunikovali se zraněným spolujezdcem, který si stěžoval na bolest nohy. Nakonec se hasiči ke zraněnému dostali, provedli předlékařskou pomoc, protože zásah probíhal ve výšce a na těžko přístupném místě a zraněného vynesli na páteřové desce. Venku si spolujezdce převzala k dalšímu ošetření ZZS.

Před polednem 5. 3. byla jednotka odvolána z kondiční jízdy a vyslána k likvidaci olejové skvrny do ulice Komenského. Jednalo se o únik cca 5 l motorového oleje ze stojícího vozidla. Olej unikl na komunikaci, kde jej projíždějící vozidla rozjezdila v úseku cca 50 m, a v kombinaci s mokrou vozovkou se vytvořil kluzký film. Jednotka skvrnu zasypala sorbentem a na místo byly povolány technické služby města.

Dne 7. 3. v 11.40 hodin byla jednotka povolána k požáru dodávky na dálnici D8, na 46. km ve směru na Ústí nad Labem. Jednalo se o požár v motorové části vozidla Ford Transit. Ve vozidle cestovali tři dělníci, kteří byli v době našeho příjezdu mimo vozidlo. Vozidlo se nacházelo v odstavném pruhu, kde byla provedena likvidace požáru pomocí vysokotlakého proudu. Z vozidla uniklo nepatrné množství motorového oleje, který byl zasypán asi 2 kg sorbentu.

npor. Mgr. Lukáš Balaštík, velitel stanice

Vybrané zásahy Městské policie Lovosice v období od 15. 2. do 15. 3. 2021

Fyzické a verbální napadání
18. 2. v 17:30 hodin jsme před prodejnou Penny řešili fyzické a verbální napadání mezi osobami.
19. 2. v 10:00 hodin jsme v lesoparku Osmička řešili fyzické napadení osoby. Osoby podezřelé z fyzického napadení byly na místě zadrženy. Poškozenému byla k ošetření přivolána RZS.

Porušení nařízení v době nouzového stavu
18. 2. v 17:20 hodin jsme v ulici Zámecká řešili porušování nařízení v rámci krizových opatření.

Úkony na žádost Policie ČR
19. 2. v 19:40 hodin jsme na žádost Policie ČR prověřovali unikající plyn v bytovém domu v ulici Terezínská.
21. 2. v 21:00 hodin jsme na žádost Policie ČR prověřovali v ulici Terezínská psa, který byl uzavřen v zaparkovaném motorovém vozidle.
22. 2. v 11:00 hodin jsme na žádost Policie ČR řešili v ulici Nádražní zaparkované vozidlo, které bránilo ve výjezdu.
22. 2. v 16:30 hodin jsme na žádost Policie ČR v ulici Kostelní zajistili použitou injekční stříkačku.
26. 2. v 18:50 hodin jsme na žádost Policie ČR v ulici Žižkova prověřovali osobu z Horního Litvínova k porušování nařízení v rámci krizových opatření.
2. 3. od 7:00 do 8:50 hodin jsme na žádost Policie ČR na silnici I/30 usměrňovali provoz na nájezdu na dálnici D-8 z důvodu dopravní nehody.
2. 3. od 9:00 do 11:00 hodin jsme na žádost Policie ČR na silnici I/30 a na dálnici D8 usměrňovali provoz z důvodu další dopravní nehody.
7. 3. 2021 v 21:20 hodin jsme na žádost Policie ČR prováděli pátrání po osobách, které měly v ulici Dlouhá poškodit zaparkovaná vozidla. Osoby byly zadrženy Policií ČR.

Znečištění veřejného prostranství
23. 2. v 16:50 hodin jsme v ulici Žižkova prováděli úkony ke znečištění veřejného prostranství. Osoba z Horního Litvínova vyházela odpadky z kontejneru na smíšený odpad.

Porušení nařízení v době nouzového stavu
23. 2. v 12:30 hodin jsme v jedné z provozoven v ulici 8. května řešili u osoby z Horního Litvínova opakované porušování nařízení v rámci krizových opatření.
3. 3. v 11:00 hodin jsme v hale ČD žst. Lovosice řešili u osoby z Mělníku porušování nařízení v rámci krizových opatření.

Vloupání do zahradního domku
28. 2. v 10:00 hodin jsme v ulici Teplická prováděli úkony ke krádeži věcí ze zahradního domku. Pro podezření ze spáchání trestného činu byl případ předán Polici ČR k provedení úkonů v trestním řízení.

Rušení nočního klidu
24. 2. v 22:40 hodin jsme v ulici Terezínská řešili uložením pokuty rušení nočního klidu.

Znečištění veřejného prostranství
26. 2. v 14:35 hodin jsme v ulici Tovární řešili uložením pokuty znečištění veřejného prostranství.

Porušení nařízení v době nouzového stavu
27. 2. v 16:20 hodin jsme v ulici Žižkova, před halou ČD žst. Lovosice, řešili skupinu osob, která porušovala nařízení v rámci krizových opatření a nereagovala na opakované výzvy k dodržování právních norem. Jedna z osob, bytem z Čížkovic, při řešení události sdělila mj., že se snaží hlídku nakazit.

Močení na zastávce MHD
28. 2. a 12. 3. jsme řešili osobu z Horního Litvínova, která močila na zastávce MHD v ulici Osvoboditelů resp. na fasádu domu v téže ulici.

Ukládání odpadu mimo vyhrazená místa
6. 3. v 14:00 hodin jsme v ulici Krátká prováděli úkony k ukládání odpadu mimo vyhrazená místa. Osoby z Lovosic vyložily odpad mimo zde se nacházející kontejnery.

Bc. Jaroslav Janovský, ředitel Městské policie Lovosice

DDM Elko připravil hru

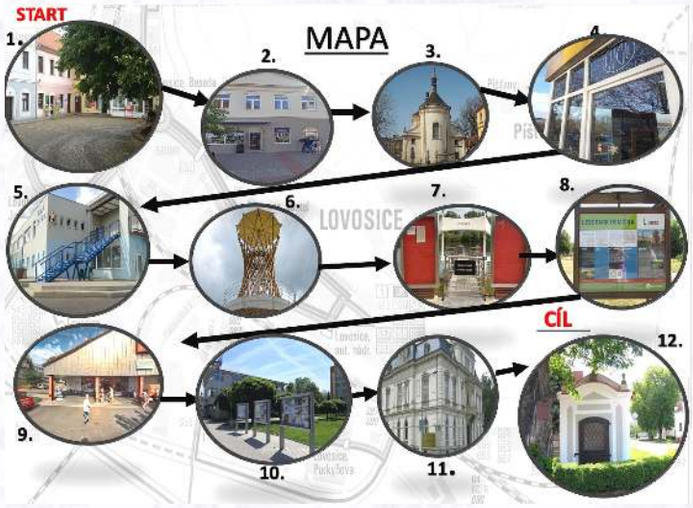

Dům dětí a mládeže Elko Lovosice připravil na jarní dny hru „Od(QR) kódujme spolu Lovosice". Při naší hře budete mít za úkol hledat a skenovat QR kódy a odpovídat na jednoduché otázky. Potřebovat budete jen chytrý mobilní telefon, tužku a papír. V případě nejasností volejte 733 751 552.

Po Lovosicích rozmístíme 12 QR kódů. Ty najdete pomocí mapy, vytvořené pro tuto příležitost. První kódy s mapkou naleznete od prvního dubna na nástěnce u DDM Elko, Václavské náměstí 1. Mapku si buď vyfoťte, nebo stáhněte z našich stránek www.ddm.lovosice.net či Facebooku (DDM Elko Lovosice). Všech 12 odpovědí si čitelně zapište na papír, který spolu s vaším jménem, příjmením a telefonním číslem vhoďte do schránky Elka, abychom vás mohli kontaktovat ohledně výhry. Konec hry je 15. dubna 2021.

Pro ty nejrychlejší, kteří správně zodpovědí všech 12 otázek, máme připravenou věcnou cenu, ostatní obdrží drobný dárek. *DDM Elko*

Na viděnou!

Před nedávnem jsme společně s orchestrem Police Symphony Orchestra (PSO) nabídli v našem městě malý koncert v rámci projektu Na slyšenou. Orchestr PSO z Police n. M. přichází během dubna s další částí bezpečné kultury i u nás ve městě.

Mladí hudebníci z PSO se také nevzdávají a připravili projekt "Na viděnou!" a než se budou moci se svými posluchači potkat tváří v tvář, rozhodli se vstoupit do veřejného prostoru s novým typem kulturního vyžití. Tentokrát si dali za cíl oživit plakátovací plochy speciálními plakáty, které vás díky své interaktivní složce mohou přenést do koncertních sálů.

Série plakátů totiž obsahují unikátní QR kódy, které budou výtvarně zpracované. Pod každým z nich se skrývá jiná skladba z koncertů PSO a většina mobilních zařízení je umí intuitivně načíst. Pokud kód načtete, uvidíte převážně koncertní provedení skladeb, které má orchestr takzvaně v šuplíku, s milými hosty, jako jsou například Vendula Příhodová, Jan Cina, Kühnův smíšený sbor, Balet Národního divadla a mnoho dalších.

Potkat se s plakáty bude možné od dubna ve městech a obcích, která se připojí k projektu „Na viděnou!". Pro zpříjemnění procházky pak bude stačit mobilní telefon, v něm přístup k internetu a volba trasy tak, abyste objevili všechny hudební dárky, které pro vás PSO připravil. Variant „hrajících plakátů" je hned několik a nabídnou vám i u nás ve městě sice zaznamenanou, ale přesto vlastně živou kulturu. Tak Na viděnou!

Děti posílají úsměvy všem lidem

My, děti ze Základní školy Sady pionýrů Lovosice, posíláme úsměvy všem lidem, kteří ho v této těžké době potřebují. Přidáváme jednu dobrou radu. Užívejte si obyčejné každodenní radosti se svými nejmilejšími, radujte se z maličkostí a úsměv přijde i k vám. Vy ho pak rozdávejte dál, protože s úsměvem jde vše lépe. „Společně to zvládneme."

Učitelé a zaměstnanci ZŠ Sady pionýrů

Zápis
žáků do 1. tříd

základních škol v Lovosicích

pro školní rok 2021/2022

se koná na všech základních školách v Lovosicích

od 6. dubna do 15. dubna 2021

bez osobní přítomnosti dětí formou

- elektronického zápisu
- osobním vhozením žádosti do poštovní schránky školy
- Českou poštou na adresu školy

Povinnost zápisu do 1. třídy mají děti:
- narozené před 1. zářím 2015
- které byly u zápisu již v roce 2020, ale byla jim odložena školní docházka.

Děti narozené po 1. září 2015 do 31. prosince 2015 se mohou účastnit (podle zájmu rodičů), ale přijaty budou po vyšetření školní zralosti.

Ředitelství základních škol v Lovosicích

Podrobnosti více na:

www.1.zslovosice.cz ; www.zsabaraka.cz ; www.zsvsehrdova.cz

Házenkáři Lovosic jsou znovu mezi nejlepšími

Přestože v nejvyšší soutěži házenkářů STRABAG Rail extraliga zbývalo sehrát ještě poslední závěrečné kolo základní části, Lovci Lovosice si již s předstihem zajistili místo mezi nejlepšími čtyřmi týmy letošního ročníku. Zároveň s postavením v první čtyřce získali výhodu domácího prostředí pro zápasy čtvrtfinálové série, která začíná v dubnu.

Také letošní ročník házenkářské extraligy byl poznamenán pandemií COVID-19. Soutěž sice na podzim regulérně odstartovala, později ale byla stejně jako všechny ostatní sportovní aktivity v ČR přerušena, aby se za přísných hygienických podmínek mohla znovu rozběhnout. Fanoušci mohli na zápasy svých celků pouze v úvodních kolech, pozdější utkání se již odehrávala za zavřenými dveřmi, přičemž všichni hráči vždy museli před utkáním podstoupit povinné testy.

Lovci se s nákazou setkali hned v úvodu soutěže, kdy byl celý tým poslán do karantény a dvě utkání základní části museli Lovci dohrávat až zpětně. Úvod letošního ročníku, stejně jako ty předchozí, byl v Lovosicích zahájen zápasem na zimním stadionu. Ten se odehrával v rámci 7. ročníku velkého mládežnického turnaje Házenkářský festival a Lovci v něm na úvod extraligy porazili tým Nového Veselí. Hned v dalším kole si Lovci připsali ve velice dramatickém zápase cennou výhru 33:32 nad mistrovskou Plzní. Následující kola byla jak na houpačce. Další důležitý bod vyválčili s jedním z aspirantů na medaile pražskou Duklou, ale domácí duely se jim nevydařily. Podlehli v nich smolnou brankou z posledních vteřin Frýdku-Místku, se Zubřím prohráli rozdílem sedmi branek.

Výsledkový zlom nastal na přelomu listopadu a prosince. V těchto měsících se naši házenkáři výsledkově a především herně chytili a dobré výkony potvrzovali i v novém roce. Hned v prvním zápase roku 2021 sice podlehli Brnu, ale hned následující den zvítězili v Maloměřicích. Z dalších devíti kol pouze jedenkrát prohráli (s Karvinou 26:28), ze zbývajících devíti duelů si připsali hned 14 bodů a ty je vyšvihly mezi nejlepší čtveřici týmů extraligy. Poslední duel odehráli Lovci v domácím prostředí proti Kopřivnici.

Díky skvělým výkonům, které jim zaručily místo v první čtveřici týmů, si zajistili lepší výchozí pozici do čtvrtfinálových bojů, která jim dává výhodu domácího prostředí v případě rozhodujícího duelu série. V té na ně čeká jeden z dvojice Frýdek-Místek a Jičín (v době uzávěrky tohoto čísla nebylo sehráno poslední kolo, a soupeř tak ještě nebyl znám, pozn. autorky).

Lovci se tak znovu probojovali mezi nejlepší celky v České republice a opět budou bojovat o medaile. K dobrým výkonům přispěla také trojice elitních střelců našeho celku, kteří figurují v nejlepší desítce kanonýrů letošní sezony: Jiří Motl, Maxmilian Jonsson a Jaroslav Trkovský. Ten si svými výkony vysloužil také nominaci do národního týmu ČR.

„Sezona je pro všechny týmy hodně komplikovaná. Jsme rádi, že se nám v silné konkurenci podařilo uhrát po základní části čtvrté místo. A to i přesto, že hned po prvním kole jsme museli jít do karantény a následně pak museli dotahovat zápasové manko. Jsem rád, že se dokážeme prezentovat aktivní útočnou hrou a pevně věřím, že naše výkonnost bude gradovat v play-off," sdělil Vojtěch Srba.

Čtvrtfinálová série začíná o víkendu 3./4. dubna a hraje se na 3 vítězná střetnutí. Držme našim házenkářům palce, aby i konec sezony mohli ve zdraví odehrát a znovu tak pro Lovosice bojovat o další cenný kov z nejvyšší házenkářské soutěže.

Lucie Kantůrková

LOVO CAFÉ

773 067 361 | LOVO Café | www.lovocafe.cz

- Bohatý výběr **dortů a zákusků**
- Lahodná italská káva Don Cortez
- **Okénkový prodej** s milou a profesionální obsluhou

- Teplá jídla **s rozvozem** na čas
- Pestrý jídelní lístek
- Hotová a minutková jídla
- **Polévka** k menu **zdarma**
- Vysoká kvalita - dostupné ceny

- **Regionální dodavatelé**
- Celé dorty na objednávku s **10% slevou**
- **Rozvoz dortů** v rámci obědového menu
- Porce čerstvě namleté kávy k obědovému menu zdarma
- Ke každé 100. objednávce **láhev vína zdarma**

Aktuální info a foto na fb stránkách. Objednávky na čísle **773 067 361**.

Jsme tu pro Vás, makáme o 106...Tým LC

VĚŘÍME, ŽE V LÉTĚ UŽ KONEČNĚ BUDE LÉPE.

OPTIK Prudký

PŘIPRAVTE SE NA DOVOLENOU!

V nabídce máme v nabídce velké množství slunečních brýlí. Dokážeme vyrobit sluneční dioptrické brýle, zabarvovací nebo stále zabarvené. Přijďte se podívat, rádi vám poradíme.
Optici z firmy Optik Prudký

Máme nový e-shop - eshop.optia.cz

Optika Lovosice
Terezínská 205
tel.: 416 532 648, 728 298 671
po-pá 8:30-12h, 13-17h

Optika Libochovice
Nám. 6. května 612
tel.: 416 591 509
po, čt 8:30-11:30, 12:30-15:30h

www.optikprudky.cz www.optia.cz

REVAJ

Odborníci na dlažby, obklady, koupelny a rekonstrukce

604 859 130
www.revaj.cz
Lidická 12, Litoměřcie

ACZ
Aoyama Automotive Fasteners Czech, s.r.o.

Měsíční bonus za docházku

5 týdnů dovolené

Příspěvek na dojíždění

Hledáme nové kolegy na pozice seřizovačů strojů

Dotované stravování

Výkonnostní bonusy

Příspěvek na penzijní nebo životní pojištění

Zaměstnanecké akce

Stravenky

Rehabilitační centrum

Své životopisy zasílejte na adresu: prace@aoyama.cz nebo volejte 730 891 239

Jídelna vaří, přihlašování a odhlašování obědů si musí strávníci hlídat

I v době distanční výuky mají děti nárok na dotovaný oběd. Jaký bude provoz školní jídelny po jarních prázdninách? Vaří jídelna i pro cizí strávníky? V následujícím článku se dozvíte hlavní informace o provozu Centrální školní jídelny.

Podle webu https://koronavirus.edu.cz/, který provozuje a spravuje Ministerstvo školství, mládeže a tělovýchovy ČR a Národní pedagogický institut České republiky, není provoz školních jídelen zakázán, ale musí se řídit pravidly pro provoz stravovacích služeb, jak uvádí krizové opatření o omezení provozu maloobchodního prodeje a služeb. Především se jedná o rozestupy 1,5 metru mezi jednotlivými stoly, maximální počet osob u jednoho stolu je omezen na 4 osoby (jedná-li se o dlouhý stůl, lze u něj usadit více osob, ale mezi skupinkami osob musí být rozestup minimálně 2 metry).

V případě žáků, kteří se účastní prezenční výuky, a zaměstnanců, kteří jsou osobně přítomni na pracovišti, je možné, aby se stravovali v jídelně. Tato výjimka pro školní jídelny platí nadále i od 2. března 2021 (kdy došlo ke změně výjimky pro závodní stravování). Žáci, kteří se účastní distanční výuky, a zaměstnanci, kteří práci nevykonávají osobně na pracovišti, si stravu mohou odebrat pouze výdejním okénkem, není možné stravu konzumovat na místě. Vzhledem k tomu, že však platí nově výrazné omezení volného pohybu osob, je možné, aby si oběd vyzvedli ti žáci/zákonní zástupci, kteří mají bydliště ve stejném okrese jako školní jídelna nebo výdejna.

Jídelny nebo výdejny školního stravování mateřských škol mají v době uzavření mateřských škol obdobný režim, jako mají v základních školách. Obědy za dotovanou cenu si mohou zákonní zástupci dětí odebírat jako jídlo s sebou. Zároveň může zařízení nadále sloužit pro stravování zaměstnanců. Pokud však ze závažných organizačních nebo jiných důvodů není mateřská škola schopna provoz školního stravování zabezpečit, může jej přerušit. V obou případech je potřebné informovat zákonné zástupce.

Samozřejmě stále platí požadavky na zvýšená hygienická opatření ve školních jídelnách. Vzhledem k zpřísňování opatření proti šíření koronavirové pandemie vyzvala jídelna Lovosice své strávníky již na začátku tohoto roku, aby si hlídali výuku a přihlašovali, popřípadě odhlašovali obědy podle vlastních potřeb. „Žáci a studenti mají právo na dotované jídlo i v případě distanční výuky. My ale nejsme schopni odhadnout, zda si je žák nebo jeho zákonný zástupce schopen jídlo vyzvednout. Obědy jsou automaticky odhlášeny v době prázdnin, na to jsou rodiče zvyklí, ale plošné odhlášení obědů v distanční výuce může přinést mnoha rodinám komplikace a problémy. Museli jsme proto odpovědnost přenést na rodiče a žáky," vysvětlila ředitelka CŠJ Jana Dreieckerová.

Poskytování stravy cizím strávníkům se řídí stejnými pravidly jako provoz restaurací (tedy skrze výdejové okénko). Centrální školní jídelna tedy vaří i v těchto dnech pro cizí strávníky, což jsou především senioři a maminky na mateřské dovolené. Vaří se podle počtu objednaných jídel a několik porcí navíc (podle předchozích zkušeností). Pokud by se ale kapacitně rozšířil výdej obědů dětem, jídelna zruší výdej jídel pro cizí strávníky bez náhrady. „V tuto chvíli výdejní okénko kapacitně stačí. Občas se dozvídáme o nespokojených strávnících, že musí stát frontu, ale tak tomu je i v jiných provozech a restauracích. Nezbývá nic jiného, než si přát, aby se situace co nejdříve vrátila do normálu," dodala Dreieckerová.

Výdejní místo v CŠJ bylo realizováno od listopadu 2019 do února 2020 (4 měsíce). Nové požadavky vznesené hygienou protáhly kolaudační řízení - dokončeno bylo 17. července 2020. Výdejna vznikla v místě, kde byl původně sklad brambor. Ten bylo nutné přemístit a vybourat nový vstup do budoucí výdejny. V plášti budovy ze severní strany v místě původního okna byl vybourán nový vstup. Do výdejny byl umístěn nerezový dřez, a došlo tudíž k úpravě části vodovodu a kanalizace. Stavební úpravy vyšly město na 289 329 Kč s DPH.

Stále také jídelna vaří jídla pro seniory v Domě s pečovatelskou službou. Rozvoz jídel zajišťují Sociální služby města Lovosice. *(ik)*

Pravidla pro poskytování obědů

- Cizí strávníci (senioři, maminky na mateřské dovolené a ostatní) mohou odebírat oběd pouze do jídlonosiče či menu-boxu prostřednictvím výdejního okénka z boku budovy. Provoz od 11 do 13:30 hodin. Označené jídlonosiče je možné přinést ráno do jídelního okénka od 7 do 8 hodin. Bezobjednávkové jídlo stojí 77,- Kč (možnost zakoupit obal: 4,-Kč/ks)
- Žáci distanční výuky mají nárok na dotovaný oběd. Obědy musí odebírat do jídlonosiče prostřednictvím výdejního okénka. Výdej od 11 do 14:15 hodin
- Zaměstnanci ve školství se mohou stravovat ve školní jídelně za stejných podmínek jako žáci
- Provoz školní jídelny je od 11 do 14:15 hodin
- Jídelní lístek je změněn, jídelna vaří pouze jedno jídlo
- Dodržujte rozestupy 2 metry s nasazeným respirátorem

Ředitelka Dreieckerová: Těšíme se, až budeme moci pořádat naše akce

V druhé půlce tematického bloku o Centrální školní jídelně přinášíme rozhovor s vedoucí školní jídelny paní Janou Dreieckerovou, která ve výběrovém řízení, jež se pravidelně po šesti letech uskutečňuje, obhájila svůj post.

Vstoupila jste do dalšího období své působnosti ve funkci vedoucí jídelny. Jak hodnotíte uplynulých 6 let?

Uteklo to jako voda. Když se ohlédnu, vidím, čeho jsme dosáhli, i to, co se okolo nás pouze mihlo a ztratilo se v propadlišti dějin. Jsem moc ráda, že máme nyní stabilní a fungující tým táhnoucí jedním směrem. Je vidět, že všechny práce baví, těší se do ní a to je hodně důležité. Kompetentní a motivovaný pracovník je garancí kvality.

Vnímáte ve Vašem oboru změny legislativy a co pro Vás a práci přinášejí?

Ano, samozřejmě se musíme přizpůsobit, popasovat se s nově nastalou situací a jít dál.

Současná situace je vzhledem ke stále bující pandemii COVID-19 složitá pro fungování i organizaci a vyžaduje operativní přístup. Jak ji s personálem zvládáte?

Máme rozdělený tým varny na dvě směny, všichni v pohotovostním režimu připraveni naskočit do práce při změně situace. Provoz byl přerušen pouze po dobu covidu personálu (druhá půlka října) na dobu nezbytně nutnou, jinak vaříme stále. Objem administrativní práce je téměř stejný. Je jedno, zdali objednáte 10 kg suroviny nebo 100 kg. Objednat, naskladnit, nanormovat, vyskladnit, zaúčtovat, zaplatit, zúčtovat platby strávníků, komunikovat s bankami, řešit mzdy, zajišťování všech revizí, zkoušek, uzávěrek atd. jsou stále se opakující práce, ať je strávníků 100 nebo 1000. Vaří se jen menší objem jídla, ale kotle, světla, vzduchotechnika, topení musí běžet tak jako tak. Vaříme 400 jídel. Jsou nastavená pravidla, abychom předcházeli přenosu viru. Každý den po provozu ozónujeme. Ibišek, který nešel přemístit, jsme obětovali ve prospěch zdraví lidí.

Ředitelka Centrální školní jídelny Lovosice Jana Dreieckerová s velvyslancem Spojených států mexických Miguelem Ángelem Vilchisem při Dnu mexické kuchyně, který jídelna pořádala. ***Foto tuc***

Jsme veřejná služba, vařit pro děti je prioritou. Děti distanční výuky mají nárok na dotovanou stravu, část strávníků toho využívá. Je to jedna z mála možností se vidět se strávníky napřímo.

Co byste ráda v dalším funkčním období v rámci CŠJ vylepšila?

Připravuje se modernizace jídelny. Jídelna je v provozu od roku 1968, některé její části prošly modernizací. Je důležité mít jídelnu připravenou na další léta náročného provozu.

Lovosická CŠJ se stala v minulých letech centrem vzdělávání a inspirací pro pracovníky ve veřejném stravování, pořádaly se zde kurzy, semináře, dny mezinárodní kuchyně... Funguje nějak dále spolupráce s Asociací kuchařů a cukrářů? Čím navážete na předešlé úspěšné období?

V současné době jde spolupráce pouze distančně. Vaří se na dálku, konference, semináře, kurzy totéž. Bohužel. Těšíme se na dobu, kdy se budeme moci vrátit k započaté práci. Těšíme se na dobu, kdy budeme moci uskutečnit oblíbené akce: Den otevřených dveří, Večeře pro veřejnost, Vzdělávací akce pro pracovníky ve veřejném stravování.

Děkuji za rozhovor. *(rys, foto tuc)*

Satelitní tábor Lovosice, část první

Málo se ví, že v Lovosicích fungovala pobočka koncentračního tábora Flossenbürg. (Koncentrační tábor Flossenbürg byl od roku 1942 centrálou široce rozvětveného systému koncentračních táborů. Měl na 90 poboček ležících mezi Würzburgem a Prahou, od severního Saska až k Dolnímu Bavorsku. 25 z nich bylo určeno pro ženy, 20 fungovalo na našem území.) Je třeba říci, že v případě Lovosic nejde o klasický koncentrační tábor, ale o pracovní komando fungující asi od 20. května 1944 do 7. května 1945 pod názvem „Radio Lobositz". Vězňové, kteří byli vybráni na tuto práci, jsou vyučenými rozhlasovými mechaniky a radiotechniky. Do Lovosic prvních cca 10 osob přichází z KT Flossenbürg, dalších cca 14 přichází z KT Neuengamme. Nejprve jsou umístěni v Malé pevnosti (vězení gestapa) v Terezíně (na IV. dvoře) a někteří v KT v Litoměřicích. Na počátku r. 1945 jsou umístěni v celách soudní budovy (dnešní 4. ZŠ ve Všehrdově ulici). Pracují v radiotechnické dílně v Žižkově ulici. Spravují, vyrábějí a inventarizují majetek ukradený fašisty. Sklady radiomateriálu se nacházely v mlýně v Prosmykách a také v Úštěku. Komando „Radio Lobositz" bylo též přechodně nasazeno při stavbě podzemní továrny Richard v satelitním táboře Litoměřice při realizaci elektroinstalace. Velitel komanda Haase měl k ruce 22 dozorců. Ostraha byla složena z řad válečných invalidů. Na konci války v noci z 6. na 7. května 1945 dozorci prchají a nechávají vězně svému osudu. Na své věznění a práci v Lovosicích vzpomínal i pan Adolf Cejpek. Vzpomínky a vyprávění přetlumočil jeho syn a my jej s laskavým svolením otiskujeme.

Vzpomínky na léta 1939 - 1946, tak jak je popisoval můj otec Adolf Cejpek, narozený roku 1910, a moje matka Jarmila Cejpková, rozená Krumpholcová – 1921. Můj otec se narodil v Olomouci a byl z 5 dětí. Celé mládí prožil v okolí města. Ve svých 14 letech byl vedením školy, vzhledem k velmi dobrému výsledku ve výuce, doporučen do Prahy k přijímacím zkouškám na profesi radiomechanik. Přijímací zkoušky byly prováděny u světoznámé firmy „Křižík". U přijímacích zkoušek prospěl s výsledkem - výborný. Započal s výukou a za 4 roky obdržel výuční list profese „Radiomechanik". Po návratu z učení zpět do Olomouce nastoupil na vojenskou prezenční službu. V létě roku 1939 se poznal se třemi kamarády. Pravidelně se scházeli a dohodli se, že z naší republiky utečou, vzhledem k okolnostem obsazování republiky německou armádou a vzdání se odporu naší armády vůči okupantům. Byl zpracován podrobný plán k útěku. Každý z nich měl 2 pistole a v kapsách 2 granáty. Nejprve překročili rakouské hranice a dále pokračovali do Jugoslávie. Asi pět kilometrů za hranicemi Jugoslávie potkali 3 příslušníky Jugoslávské armády a ptali se jich, jak se dostanou na nejbližší nádraží. Jugoslávci se představili jako dobří bratři, kteří milují Čechoslováky. Odvedli je na nádraží a ukázali, kam mají jít pro jízdenky.

Po otevření dveří do místnosti za stolem seděli čtyři SS důstojníci - v rukou zbraně k okamžitému použití. Otec se obrátil ke dveřím s tím, že utečou, ale za dveřmi stáli jejich dobří přátelé Jugoslávci se zbraněmi namířenými na jejich záda. Odpor a použití zbraní ze strany otce a jeho kamarádů byl zcela bezpředmětný. Tak započal čtyři a půl roku trvající vězeňský život. Jako jediný se v roce 1945 vrátil zpět na svobodu. Jeho tři kamarádi zahynuli v koncentračních táborech v Německu, kde přesně se otec nikdy nedozvěděl. Otec byl i s kamarády odvezen do Prahy, do věznice Na Pankráci. Ve věznici každý nový ze zatčených musel projít dobře propracovaným postupem, formou 12 výslechů. „Buď vydržíš, nebo zemřeš" - tak znělo heslo dne. Nebudu zde popisovat hrůzy těchto výslechů, pouze to, že první výslech probíhal ve velmi příjemné až rodinné atmosféře. Od třetího výslechu se vězni vraceli zpět na celu na nosítkách. Otec výslechy vydržel a jako ortel byl vynesen rozsudek „Koncentrační tábor". Koncentrační tábor „Neuengamme", který se nacházel přibližně 18 km od Hamburku, byl otevřen 13. prosince 1938 jako přístavba koncentračního tábora „Sachsenhausen". V roce 1940 dostal statut samostatného koncentračního tábora.

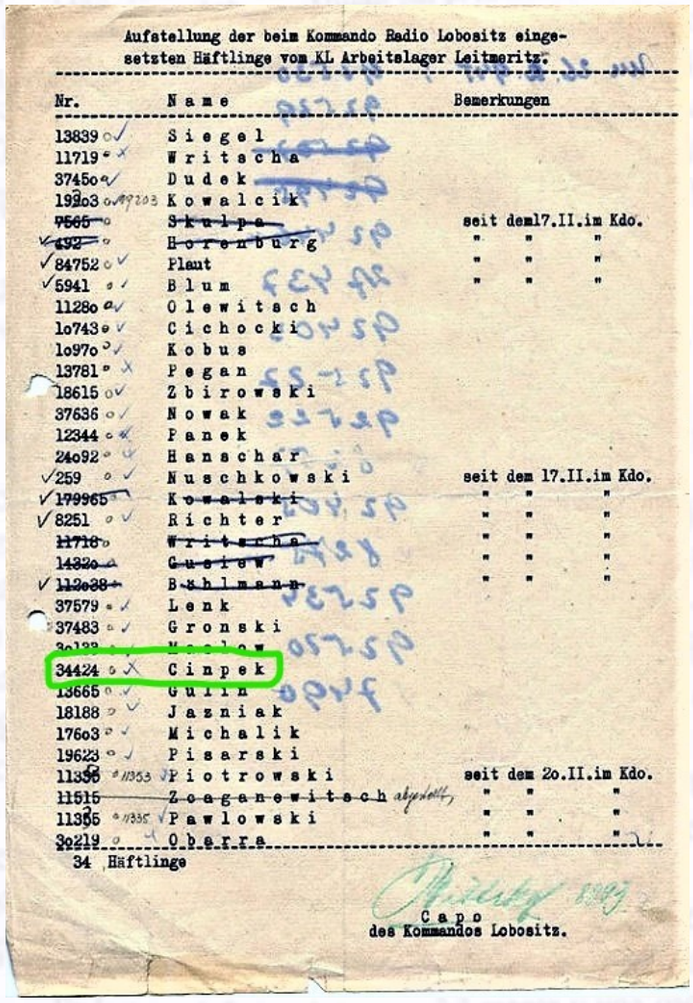

Aufstellung der beim Kommando Radio Lobositz eingesetzten Häftlinge vom KL Arbeitslager Leitmeritz.

Nr.	Name	Bemerkungen
13839	Siegel	
11719	Writscha	
37450	Dudek	
19203	Kowalcik	
~~7565~~	~~Skulpe~~	seit dem 17.II.im Kdo.
~~492~~	~~Horenburg~~	" " "
84752	Plaut	" " "
5941	Blum	" " "
11280	Olewitsch	
10743	Cichocki	
10970	Kobus	
13781	Pegan	
18615	Zbirowski	
37636	Nowak	
12344	Panek	
24092	Hanschar	
259	Nuschkowski	seit dem 17.II.im Kdo.
179965	~~Kowalski~~	" " "
8251	Richter	" " "
~~11718~~	~~Writscha~~	" " "
~~14320~~	~~Gusiew~~	" " "
~~112038~~	~~Bühlmann~~	" " "
37579	Lenk	
37483	Gronski	
[illegible]	[illegible]	
34424	Cinpek	
13665	Gulin	
18188	Jazniak	
17603	Michalik	
19623	Pisarski	
11396	Piotrowski	seit dem 20.II.im Kdo.
11515	Zoaganewitsch abgelöst	" " "
11365	Pawlowski	" " "
30219	Oberre	" " "

34 Häftlinge

Capo
des Kommandos Lobositz.

Seznam vězňů komanda „Radio Lobositz", 1944 (Národní archiv Praha). Kápo byl Polák a jména často komolil.

Nejednalo se o vyhlazovací tábor a přesto v letech 1938 - 1945 v něm zahynulo 87 067 vězňů. Dle vyprávění otce se jednalo o první koncentrační tábor, kam byl odvezen. Bylo mu přiděleno pořadové číslo, které si již nepamatuji, a byl přidělen na výkopovou práci na kanálu Albemet - menší pracovní tábor.

Po nějaké době při ranním apelu - nástupu, velitel vyzval všechny vězně, kteří umí opravovat rádia a rozumí elektrice, aby vystoupili. Celkově bylo na nástupu asi 3000 vězňů. U vězňů vládla veliká nedůvěra, a tak nikdo na počátku nevystoupil a povel byl znova důrazně opakován. Vystoupilo asi 60 vězňů. Sám velitel s tlumočníky všechny vězně obešel a vyptával se, kde kdo pracoval. Otec se představil číslem a uvedl, že se učil a pracoval u světové firmy „Křižík" v Praze. Velitel chtěl vědět i jméno, a když otec vyslovil jméno Adolf, tak se jen usmál. Byl vybrán jako jediný a od druhého dne již nemusel jít pracovat, ale byla mu přidělena malá místnost, kde postupně opravoval Němcům rádia. V táboře pobyl asi něco přes rok a byl přemístěn do koncentračního tábora Dachau. Koncentrační tábor Dachau se nacházel asi 16 kilometrů od Mnichova. Nejednalo se o vyhlazovací tábor, tábor byl určen pouze pro vězně polické, církevní a podobně. Byly zde utvářeny pracovní skupiny a otec byl zařazen do skupiny pro opravy rádií a el. spotřebičů. Celkem táborem prošlo 3600 Čechů, z toho jich 1399 zahynulo převážně ze zdravotních důvodů, z důvodů sebevražd apod. Na konci roku 1943 byl otec přemístěn do koncentračního tábora Sachsenhausen. Ten se nacházel asi 25 km od Berlína. Za dobu od roku 1939 až do r. 1945 táborem prošlo asi 200 000 vězňů. I v tomto táboře byl otec zařazen ke skupině, která opravovala radiopřijímače. Velmi dobře si pamatuji na historku, kterou mně otec vyprávěl. Velitel tábora si druhý den nechal nastoupit všechny nové vězně s tím, že každý vězeň musí mít na sobě veškeré vyfasované oblečení včetně čepice. Takto vybaveni procházeli táborem a bylo jim ukazováno prostředí, včetně denního řádu. Při obchůzce okolo plotu vzal velitel jednomu vězni čepici a hodil jí až k plotu. Vězeň si pamatoval slova velitele, že musí být vždy řádně oblečen, včetně čepice. Vystoupil z řady a šel si pro čepici a byl v blízkosti plotu zastřelen z kulometné věže. Nato velitel všem řekl jednu větu: „Vidíte, tam se nesmí." Otec zakončil vzpomínání: „Po projití celého tábora byli ještě další 2 vězni zastřeleni a my všichni ostatní jsme byli vyškoleni, co se nesmí a co je dovoleno a toho opravdu moc nebylo." Otec v táboře přežil a byl přeložen do koncentračního tábora v Terezíně. *(rys)*

Pokračování příště

Spolek Úsměv = Zdraví se chystá na jaro s optimismem

„Svým úsměvem pomáháš všem. Tak nějak je potřeba se dnes postavit ke složité situaci. Jaro je v plném proudu a my připravené pobyty posunujeme dál a čekáme, kdy budeme moci je postupně uskutečnit. Sezimovo Ústí, Doksy, Libverda, Františkovy Lázně, Poděbrady, Karlovy Vary, Beskydy, Šumava - dále cvičení, mandaly, semináře a poznávací výlety... Z médií se na nás hrnou samé negativní zprávy, které psychice opravdu nepomáhají. Oslovení lékaři doporučují omezit poslech zpráv na minimum," říká vedoucí spolku Líba Žamberská.

„Každá činnost je pro lidi opravdu pomocí. Letošní únor se opět konal ve znamení hesla Překonejme svůj La Manche, letos jsme chodili. Byla to změna a radost připsat si každý den nějaký ten kilometr. Děvčata z Domu dětí a mládeže Elko nám naměřila trasy, které po městě a okolí nachodíme, pro snadnější počítání. Za tuto pomoc jim velmi děkujeme. Nakonec, když se soutěž uzavřela a poslala k vyhodnocení, tak se ještě další členové Úsměvu probudili, že se zapomněli nahlásit. Škoda," dodala Žamberská.

Náchodská nemocnice v rozhlase požádala o teplé ponožky pro pacienty, Jarka Weiglová napletla 10 párů ponožek a hned poslala. Děkujeme za každou pomoc. Během února jsme obdrželi 9 tabletů od Konta Bariery Sen Sen, proškolení zajistila fa Vodafon - Moudrá sovička. Obětavě se obdarovaným věnují a radí on-line. Učíme se scházet online a pomalu si zvykáme na to, v co jsme nevěřili, že se do toho pustíme. Věřím, že jsme si ani neuměli představit, kolik se v průběhu tohoto roku, během něhož si mnozí z nás či našich bližních prošli kovidem, naučíme informací o zdraví. Např. jaké minerály, vitamíny... potřebujeme pro zdravý život.

Poděkování patří lékařům, kteří se snažili poradit, dát informace a přeposlat do našich řad, jak se k sobě chovat. Naši členové se opravdu zodpovědně k nastalé situaci postavili, dodržují nošení roušek, nesetkávají se, dodržují vše, co vláda nařídí. Hlavně se těšíme, že to zvládneme s úspěchem. Máme velkou výhodu, že máme kolem tolik možností vyjít si do přírody a projít se parkem kolem Labe, trochu si užít čerstvého vzduchu. Cokoli děláš pro druhé, děláš pro sebe! *(hz, foto archiv spolku)*

Než zapálíte oheň...

Jaro je obdobím úklidu nejen doma, ale i na našich zahradách. Často se v rámci tohoto úklidu pálí staré listí či větve. Je potřeba upozornit, že v připravených hromadách ke spálení se mohou ukrývat ježci nebo ještěrky a další živočichové, kteří si zde hledají úkryt, a proto je vhodné místo před zapálením prohlédnout, aby nedošlo k usmrcení zvířat. Největší riziko je samozřejmě při filipojakubské noci, kdy se pálí čarodějnice. U velkých vater se k výše jmenovaným druhům zvířat přidávají dokonce i někteří ptáci, kteří tam mohou mít hnízda. Pokud se vatry chystají dlouho dopředu, je riziko upálení divokých zvířat skutečně vysoké. Nejlepší a nejbezpečnější je tedy chystat materiál na ohniště bezprostředně před zapálením.

Ing. Andrea Drašnarová, Ph.D.

dumrealit.cz
REALITNÍ KANCELÁŘ
777 559 677
Váš makléř
Zlatica Kožáková
(10 let praxe)

Zprostředkuji:
- prodej a pronájem nemovitosti
- kompletní právní servis
- zajištění financování
- vyklizení nemovitosti
- stanovení tržní ceny pro dědické řízení

Terezínská 205, Lovosice 410 02
Tel.: 777 559 677 | email: z.kozakova@dumrealit.cz
www.dumrealit.cz/z-kozakova

Chcete se podílet na zdárném průběhu mistrovství? Můžete

Organizační výbor tohoto mistrovství ve složení: J. Harvánek, R. Johanovský, M. Melcher, J. Paur, J. Pavelka, M. Žádník za poslední měsíc s přípravou velmi pokročil. Mimo Policii České republiky (okresní a krajské ředitelství) bylo osloveno taktéž Ředitelství silnic a dálnic ČR, které již vydalo kladné stanovisko k tomuto závodu. Souběžně bylo osloveno Ministerstvo dopravy a Ministerstvo vnitra ČR v souvislosti s možností uzavření dálničního sjezdu na D8, konkrétně exit 48 u Lovosic, kde na stanovisko těchto ministerstev čekáme. Chtěli bychom čtenáře LD informovat, že okresní a krajské ředitelství je velmi vstřícné a aktivně spolupracuje na přípravě mistrovské tratě, za což jim patří náš velký dík. V rámci finančního krytí jsme oslovili další případné sponzory tohoto výjimečného podniku, aby sponzoring nebyl pouze na městu Lovosice. Mimo dlouhodobé sponzory, jako je např. FCC BEC Prosmyky, Optik Prudký Lovosice, Dopravní značení Lipš, Český svaz cyklistiky, Lovochemie a.s., Pivnice Sarajevo, Josef Kratochvíl, KBS s.r.o. Lovosice, se nám podařilo získat i nové sponzory, kteří mají zájem o dlouhodobou spolupráci s naším klubem. Aktivní přístup k tomuto závodu projevilo i vedení obcí, kterými mistrovský závod povede. Nejenže chtějí aktivně pomoci s průběhem závodu, ale také přislíbili finanční příspěvek. Chceme tímto všem našim sponzorům poděkovat jak za současnou, tak i za budoucí pomoc při organizování cyklistických závodů v našem městě. Věříme, že příprava mistrovství České republiky v silniční cyklistice mládeže bude i v dalších měsících zdárně pokračovat. Čtenáře LD chceme taktéž informovat o možnosti placené brigády při zabezpečení mistrovské trati na pozici traťový komisař. Případné zájemce žádáme, aby nás kontaktovali na tel.: 728 993 288 nebo 773 001 882, e-mail: ckjh@post.cz. Počet volných míst je zatím 30.

V dalších číslech LD chceme informovat širokou sportovní veřejnost o dalších podrobnostech připravovaného závodu, který bude bezesporu velkou událostí pro město Lovosice a jeho občany.

CK JH Lovosice, z.s.

MISTROVSTVÍ ČESKÉ REPUBLIKY
MLÁDEŽE V SILNIČNÍ CYKLISTICE
9.-11.7.2021
LOVOSICE

Začátek druhého pololetí na ZŠ Antonína Baráka

Online Den otevřených dveří pro budoucí 1. třídy, online besedy s pracovníkem Policie ČR oboru kriminalistiky a cestovatelem z Norska, darování ručně vyrobených srdíček pro zdravotníky. To je vyjmenovaná jen část aktivit ze začátku druhého pololetí na naší škole.

Školní družina se zapojila do celonárodní soutěže Srdce s láskou darované. Cílem je podpora tradičních hodnot, jako jsou láska, přátelství, rodina, vzájemná úcta, podpora týmové práce a kreativity dětí.

Paní vychovatelky s dětmi se rozhodly podpořit práci sestřiček a pracovníků v domovech pro seniory a v této nelehké situaci jim alespoň na chvíli zpříjemnit pracovní dobu. V každém ze čtyř oddělení družiny se vyráběly dárečky ve tvaru srdce z různých materiálů. Jedno oddělení peklo perníčky, druhé odlévalo čokoládová srdíčka, třetí tvořilo z keramiky a čtvrté oddělení vyrobilo krásná srdíčka z papíru. Ze všech výrobků se utvořily balíčky a ty se předaly do Městské nemocnice Litoměřice, na oddělení Covid a LDN. Další putovaly do pečovatelského domu v Lovosicích a Libochovicích.

Od obdarovaných přišla velmi milá poděkování a fotografie. Vše jsme předali dětem, aby poznaly, že i zdánlivě malá pomoc má velký význam.

Základní škola Antonína Baráka Lovosice

Centrum kultury Lovoš hodnotí rok 2020

Výsledek ke konci roku 2020 byl 26 000 Kč. Na rozdíl od roku 2019, kdy hospodářský výsledek KC Lovoš skončil ztrátou -6 195 553 Kč, byl tedy rok 2020 i přes výpadek příjmů zejména středisek LOVO Café a LOVO Divadla způsobený uzavřením provozu v kladných číslech.

Výrazná absence pořádání kulturních akcí způsobená pandemií bohužel omezila provoz KC Lovoš, nicméně tato doba byla využita alespoň k narovnání legislativních, organizačních a provozních nedostatků. V provozech KC Lovoš také probíhaly investiční akce, provozní opravy a proběhla řada dalších změn. Od konce dubna má KC Lovoš nové vedení, stejně tak došlo k personální změně v produkci a grafice i údržbě.

Počátkem roku 2020 proběhla závěrečná kontrolní prohlídka a byl vydán kolaudační souhlas rekonstrukce II. etapy KC Lovoš. Chod organizace byl podroben auditu účetnictví, ze kterého vyplynula řada nesrovnalostí (například významná ztráta roku 2019, nesprávné řešení nájemních i pracovně-právních vztahů), které byly v průběhu roku napraveny. V organizaci byla věnována pozornost údržbě a postupnému napravování provozních nedostatků (provozní směrnice, otázky PO a BOZP, legislativní dokumentace) a závad na objektech a vybavení (oprava parket na sále LOVO Divadla, výměna zastaralé sanity, odvrácení havarijních stavů na movitém i nemovitém majetku).

LOVO Divadlo

Řada akcí (zejména plesy, divadelní představení nebo koncerty) probíhající počátkem roku byly utnuty s nástupem pandemie. Posléze těžiště kulturních aktivit spočívalo zejména v letních měsících, kdy došlo k rozvolnění pandemické situace a realizaci mnoha významných a tradičních akcí (festival Hašmar, Filmové léto na Osmičce, Hudební večery na Václavském náměstí, Litoměřické svátky hudby) a řady akcí pro děti (festival Špunt, Hravé úterky, Mejdan na koupálku, dětská divadelní představení atd.). Situace také nechala vzniknout akcím novým, příkladem je hudební festival Lovo Rockfest. V LOVO Divadle se konala zábavná představení i koncerty, v LOVO Café pak Open Mike a hudební večery. Naprostou novinkou byla streamovaná hudební vystoupení. Řada dalších akcí byla připravena, avšak vlivem pandemické situace nerealizována (Oslavy 420 let výročí města, Valdštejnské slavnosti, Václavská pouť 2020, Týden seniorů a mnoho dalších). LOVO Galerie v uplynulém roce představila řadu zajímavých výstav, poslední z výstav byla přístupná „vhledem okny" do unikátního prostoru, který ovládly velmi poutavé plastiky. Také byla realizována výstava na Václavském náměstí ku příležitosti výročí města Lovosice. Z vánočních akcí KC Lovoš přinesl opět novinku, a to vystoupení hudebníků s pásmem koled, kterou bylo možné slyšet po celých Lovosicích. Obecně lze dodat, že bylo cíleno na akce zejména ve venkovních prostorách, z pohledu pandemie „bezpečnějších".

LOVO Café

V roce 2020 byl provoz LOVO Café podroben auditu i kontrole ze strany SZPI, a to s kladným hodnocením. Také byl vybudován nový provoz cukrářské výroby LC v prostorách KC Lovoš, který byl nutný jak z důvodů hygienických, tak z důvodů kapacitních a prostorových. Nyní LOVO Café disponuje oddělenou cukrářskou výrobou, která kapacitně uspokojí nejen kavárnu, ale i zakázkovou výrobu. LOVO Café se velmi pružně přizpůsobilo situaci v gastro oblasti v čase pandemie, kdy byla zavedena nejen potřebná opatření, ale také byly rozšířeny služby ve výrobě a zabezpečení rozvozu obědových menu. Díky personálně-organizačním změnám i využití podpory ze strany státu byla udržena zaměstnanost, a to i v čase pandemie.

Městská knihovna Lovosice

Pandemická opatření roku 2020 dopadla tvrdě i na provoz knihovny. Akce nebylo možné konat celkem půl roku, úplně byla knihovna uzavřena téměř 3 měsíce, formou výdejního okénka fungovala 4 týdny a kvůli karanténě byla uzavřena 10 dní. Protože se čtení v tuto dobu stalo, kromě televize, jednou z mála dostupných kulturních aktivit, počet výpůjček nakonec oproti jiným běžným letům neklesl tak dramaticky, jak se očekávalo. I díky tomu, že se čtenáři raději knihami předzásobovali, v roce 2020 vypůjčili 28.323 knih a časopisů (v roce 2019 – 32.238). Zaregistrovalo se 961 čtenářů (v roce 2019 – 1213). Z akcí celostátního významu se nemohla uskutečnit „Noc s Andersenem", oproti tomu akce „Už jsem čtenář" se uskutečnila a bylo pasováno na čtenáře 120 prvňáčků. Ostatních akcí jako například přednášek, autorských čtení, koncertů, akcí pro školy či tvořivých dílen se uskutečnilo celkem 71, oproti předchozímu roku, kdy akcí bylo 148.

Informační centrum

Provozu Informačního centra se také dotkla řada omezení, pokles návštěvnosti i tržeb. Dle možností Infocentrum poskytovalo službu lovosické veřejnosti a turistům. Průběžně docházelo k doplňování turistických upomínkových předmětů, knižních titulů souvisejících s regionem nebo například produktů regionálních dodavatelů. Zajímavostí v prostorách Infocentra je instalace výstavy „Geologický vývoj Českého středohoří".

Vývoj, představy a očekávání

Nadále je cílem rozvíjet služby celé organizace i zvyšovat kvalitu již poskytovaných, a to všem návštěvníkům, turistům, čtenářům či nájemcům, zkrátka široké veřejnosti. Mezi blízké cíle patří opravdové nastartování LOVO StartUpu a plné využití jeho zamýšleného potenciálu. V přípravě je také dovybavení hudebních zkušeben a tím umožnění fungování řadě začínajících i zavedených hudebních těles v prostorách KC Lovoš. Za zmínku stojí uvést budoucí muzeální aktivity v prostorách staré radnice a zatraktivnit krásně zrekonstruovanou historickou dominantu Lovosic.

Mezi ty nejdůležitější cíle patří však navrácení plnohodnotného kulturního života do prostor KC Lovoš a celých Lovosic. Doufejme společně v brzké zlepšení pandemické situace a otevření všech našich součástí. Brzy na viděnou na některé z budoucích kulturních či společenských akcí.

Ing. Petr Drašnar, Ph.D., ředitel KC Lovoš

Změna konání jednání zastupitelstva

Zasedání zastupitelů města Lovosice, které se mělo konat 31. března, proběhne z důvodu epidemiologické situace v náhradním termínu, a to 21. dubna. Místo a čas zasedání zůstávají stejné.

Další články najdete na dnesek.lovosice.com

Ceník inzerce v Lovosickém dnešku

(ceny bez DPH)

Celá strana: 7000 Kč, 1/2 strany: 3500 Kč, 1/4 strany: 1750 Kč, 1/8 strany: 875 Kč

Lovosický dnešek vychází jednou měsíčně v nákladu 5000 výtisků a je distribuován zdarma do všech lovosických domácností a na radnice či infocentra v okolních obcích. E-mail: sefredaktor@kclovos.cz

Městské noviny v Lovosicích, 3. díl

Město Lovosice – Zpravodaj (změnu názvu vysvětluje šéfredaktorka Petra Tachecí v textu)

Poslední číslo Lovosického dneška vyšlo 31. prosince 2009. Lovosická radnice v tomto roce přišla s návrhem, že je potřeba změnit ráz městského zpravodaje. Na zastupitelstvu se v příhodné době objevila Petra Tachecí, která nabídla vydávání úplně nového zpravodaje zdarma (tedy pro občany). Vydavatel zaplatil za 1 rok vydávání celkem cca 680 tisíc Kč. (Finanční náklady na 1 rok vydávání Lovosického dneška činily 414 tisíc Kč, za prodej novin vybráno cca 103 tisíc Kč.) Motto: „Nový zpravodaj najde každý občan ve své schránce, a bude mít tak dostatek informací a včas."

„Nechceme být spojováni se starým titulem," vysvětlila nová šéfredaktorka v Litoměřickém deníku 1. února 2010 důvody ke změně názvu a také výrazné odlišnosti v pojetí zpravodaje oproti Lovosickému dnešku. V novém Zpravodaji byla jen asi polovina informací z Lovosic, a pokud byly, tak opožděně. Mnoho článků bylo převzatých buď z internetu, nebo ze Zpravodaje města Děčína – v 1. čísle cca polovina. Vesměs odpadly články o kultuře, historii města, výletech do okolí... a zprávy! V novém Zpravodaji nebyly ani zprávy z rady města nebo ze zasedání zastupitelstva, o umístění kontejnerů na odpad apod. Důvod pro změnu koncepce, zlepšení informovanosti občanů, Zpravodaj naprosto nesplnil. Naštěstí byly v roce 2010 volby a převážná většina stran měla návrat k názvu Lovosický dnešek a lovosické redakci ve volebním programu.

Od 22. února 2010 vycházel tedy v Lovosicích měsíčník s názvem Zpravodaj. Šéfredaktorkou Zpravodaje se stala Petra Tachecí. Vycházel v nákladu 3500 kusů, všechny lovosické domácnosti ho dostávaly zdarma. Nový Zpravodaj měl jen 8 stran, Lovosický dnešek 20 (někdy víc). Poprvé byl Zpravodaj tištěn ale částečně barevně, i když na horším papíru. Vydavatelem bylo Kulturní středisko Lovoš, Bc. Martin Kohl (pověřen byl radou města – viz usnesení 29/2010 - souhlas s vydáváním Zpravodaje města Lovosice a podpisem smlouvy s Natva s.r.o. Děčín do 28. 1. 2010). Redaktoři redakce: Eva Hozmanová (do března 2010), Miroslav Hvorka (do dubna 2010), Anna Stará (od května 2010) a Jiří Veleman (celý rok). Grafika a sazba Ladislav Neuman. Poslední číslo Zpravodaje P. Tachecí vyšlo v lednu 2011.

Lovosický dnešek vychází podruhé a zatím stále

Hned po komunálních volbách na 21. Radě města Lovosice dne 30. listopadu 2010 bylo v usnesení 576/2010 uvedeno: Po zhodnocení Zpravodaje města Lovosice pověřuje RM Bc. Martina Kohla k podání výpovědi smlouvy o dílo s paní Lenkou Neumanovou, která zastupuje tisk a grafická zpracování Zpravodaje, RM rovněž pověřila Bc. Kohla k předložení koncepce nového Zpravodaje s termínem plnění do 22. 12. 2010.

Dne 28. února 2011 vyšla druhá mutace Lovosického dneška. Měsíčník se snažil navázat na to dobré z předchozích novin, které Lovosice vydávaly, a byl opět zdarma. Dostal nový grafický kabát, tentokrát barevný a začal vycházet na recyklované alternativě ke křídovým papírům. V roce 2011 měl 8 stran, od r. 2012 už 12 stran. Šéfredaktorem byl jmenován Radim Tuček. Noviny vydávalo KS Lovoš, zodpovědným zástupcem vydavatele byl Bc. Martin Kohl. Redaktoři: Ing. Eva Hozmanová, Miroslav Hvorka (až do své smrti v červenci 2016), Ivana Kocánková (od února 2016), Patrik Pátek (do března 2015) a Jiří Veleman (do dubna 2014). Tiskárna Jiří Bartoš – SLON, Ústí nad Labem. Tisková mluvčí MěÚ Jana Hejdová – do r. 2015. Nedílnou částí měsíčníku se stala placená inzerce. Do novin se vrátily články o kultuře, historii města, výletech do okolí i zprávy (např. rozmístění kontejnerů, zprávy z rady, policie aj.). Po volbách v roce 2014 zůstal šéfredaktorem Radim Tuček, vydavatelem KS Lovoš. Tiskárnu SLON nahradila v srpnu 2015 Samab Press Group a.s. V prosinci 2015 se stal vydavatelem LD Bc. Vojtěch Krejčí. Novou tiskovou mluvčí se stala v únoru 2016 Ivana Kocánková.

V dubnu 2017 byly zřízeny nové webové stránky Lovosického dneška. Jsou zde tři nové záložky a to „O nás", „Archiv" a „Rubriky". V záložce O nás jsou především kontakty, e-maily a odkazy na Kulturní středisko Lovoš a redakční radu. Je zde také uvedena historie Lovosického dneška. Do záložky „Aktuality" byly umisťovány články, které se do aktuálního LD nevešly nebo které musely být redakčně zkráceny.

Změnila se i tiráž: Informační měsíčník města Lovosice vydává Centrum kultury Lovoš, 8. května 13, 410 02 Lovosice, IČ: 0830186. Zodpovědný zástupce vydavatele: Ing. Vojtěch Krejčí. Šéfredaktor: Radim Tuček (tuc). Redaktoři: Ivana Kocánková (ik), Ing. Eva Hozmanová (hz). Na přelomu roku 2019-2020 se stává šéfredaktorkou Mgr. Romana Dian Soukupová, MBA. Redaktoři: Barbora Marešová (bm), Ing. Eva Hozmanová (hz), grafik Radim Tuček. Zástupce vydavatele Ing. Petr Drašnar, Ph.D. Poslední změnou byl v roce 2019 výrazný facelift, který provedlo grafické studio Heels Make Deals. To zpracovalo celkem tři návrhy vzhledu s typickými fonty LOVO a odstíny šedé a černé. Nakonec zvítězila varianta s převažující modrou barvou. Lovosický dnešek je v roce 2019 už 20stránkový. *(hz)*

Sčítání lidu 2021

Každých 10 let probíhá sčítání obyvatel, domů a bytů. Je možné zvolit ze dvou možností: online **od 27. března do 9. dubna na www.scitani.cz/csu/scitani2021/scitani-online**, nebo pokud to nestihnete či nechcete nebo nemáte online možnosti sečtení, máte zákonnou povinnost **od 17. dubna do 11. května vyplnit listinný formulář**. Získáte ho spolu s odpovědní obálkou **od sčítacího komisaře nebo na kontaktních místech sčítání**. Vyplněný formulář v obálce odevzdáte na poště nebo vhodíte do poštovní schránky. Obálka s logem Sčítání 2021 má předtištěnou adresu a její odeslání je zdarma.
Sčítání se týká každého občana (za nezletilé vyplní dospělý člen domácnosti) a cizinců s trvalým pobytem či delším než 90 dní.
Jestliže dočasně pobýváte ve zdravotnickém zařízení, může za vás společný sčítací formulář vyplnit jiný člen domácnosti. Pokud jste ve zdravotnickém zařízení dlouhodobě a v době sčítání za vás formulář doma nikdo vyplnit nemůže (například žijete sami), budete sečteni v daném zařízení. V případě, že to váš zdravotní stav dovolí, můžete se sečíst online. Listinné sčítání v nemocnicích bude řešeno individuálně, v závislosti na jejich kapacitě a obsazenosti a vždy s respektováním aktuálních hygienických opatření a na základě konzultací s jejich správci.

KONTAKTNÍ MÍSTO PRO LOVOSICE JE: Česká pošta, Lovosice 1
Osvoboditelů 1228/32, 41002, Lovosice

Sčítací komisaři
Sčítací komisaři jsou speciálně proškolení zaměstnanci České pošty a Českého statistického úřadu. Jejich úkolem je od 17. 4. roznos listinných sčítacích formulářů v předem oznámeném termínu (dostanete oznámení do schránky) těm, kteří se nesečetli online. Sčítací komisaři mají viditelně umístěný průkaz a mají povinnost se na požádání prokázat svým osobním dokladem (například občanským průkazem nebo cestovním pasem).
Pokud nebudete zrovna doma, komisař se vás pokusí zastihnout ještě jednou. Náhradní termín vám opět bude oznámen. Termín a interval návštěvy komisaře také můžete zjistit telefonicky nebo osobně na kontaktních místech sčítání na vybraných pobočkách České pošty. Adresy a kontakty zjistíte na **https://scitani.ceskaposta.cz/** na telefonních číslech 253 253 683 (běžná pevná linka) či 840 30 40 50 (zpoplatněná bílá linka) nebo na obecních úřadech (zpravidla na úředních deskách).
Listinný formulář má tři varianty**: základní** formulář pro domácnost do 5 osob, **dodatečný** formulář pro domácnost s více jak 5 osobami a **samostatný** formulář pro jednu osobu, jenž je určen pro lidi žijící jednotlivě v ubytovacích a jiných zařízeních. Dle toho se liší počet stran a doplňující údaje. Základní nápověda k vyplnění je přímo součástí listinného sčítacího formuláře u každé jednotlivé otázky. Před vyplněním si prostudujte pokyny.

Přínos sčítání
Sčítání je tradiční součástí statistiky v každé zemi. Na našem území se koná už od roku 1869. Probíhá každých 10 let, stejně jako ve většině ostatních zemí. Díky tomu výsledky umožňují srovnání současného stavu naší země s minulostí i se zbytkem světa. **Získaná data mohou pomoci při plánování opatření, aby se v Česku žilo lépe, například při řešení nedostatku volných bytů, nabídky vzdělávání v místech, kde chybějí potřebné profese, nebo zavedení vlakových a autobusových spojů. Pomáhají při zajištění kapacit ve zdravotnických zařízeních nebo školkách, při tvorbě protipovodňových opatření i hasičům při jejich zásazích.**
První výsledky sčítání budou zveřejněny na přelomu let 2021 a 2022. Další výstupy budou publikovány podle průběhu zpracování. Vše bude zdarma k dispozici v rámci nové webové prezentace, která umožní sestavovat tabulky, grafy i mapy podle vlastních zadání.
Detailní informace naleznete na: **www.scitani.cz**

Plán zájezdů, lázeňských a ozdravných pobytů MO STP Lovosice na rok 2021

Pro naše členy jsme připravili bohatý program zájezdů na rok 2021:

Pobyty:

23. 5. - 30. 5. 2021 Luhačovice - 7 500,-
Pobyt v hotelu, plná penze, 2x vstup do bazénu, možnost procedur s 10% slevou, zájezd, doprava.

20. 6. - 26. 6. 2021 Doksy - 5 500,-
Pobyt v hotelu, plná penze, zájezd, doprava.

14. 8. - 21. 8. 2021 Soběšice u Sušice - 6 700,-
Pobyt v hotelu, plná penze, volný vstup do bazénu, možnost procedur, zájezdy, doprava.

5. 9. - 12. 9. 2021 Zvíkovské Podhradí - 6 700,-
Pobyt v hotelu, plná penze, volný vstup do bazénu, filmové večery, taneční večer, zájezd, doprava.

Výlety:

4. 6. 2021 Národní muzeum Praha - 400,-
18. 9. 2021 Jablonné v Podještědí a Ploskovice - 400,-
Divadlo Most - 250,-

Termíny budou upřesněny.
Při jednodenních zájezdech se uvedená částka platí při přihlášení.
Při týdenních pobytech bude složena záloha 2 000,- Kč a doplatek nejpozději 6 týdnů před odjezdem na pobyt. Cestovní pojištění není v ceně pobytu. Doporučujeme pojištění stornopoplatků.
Při platbě je nutné předložit členskou průkazku se zaplaceným členským příspěvkem na rok 2021.

Přihlášky přijímáme v kanceláři STP Lovosice od 1. 1. 2021
Vždy v úterý od 9 do 12 hodin. Výbor STP Lovosice

Slované v Lovosicích na prahu dějin

O vstupu Slovanů do srdce Evropy toho mnoho nevíme, věrohodné historické prameny o něm zatvrzele mlčí. V psaných zprávách ve spisech historiků z 6. století není z dob stěhování národů o příchodu Slovanů do střední Evropy ani zmínka (pojmem stěhování národů se označují rozsáhlé migrace obyvatelstva, které probíhaly koncem starověku a počátkem středověku).

Záhadný, svobodomyslný a vytrvalý národ. Objevil se na východě tehdy známé Evropy a v sedlech koní se jako blesk řítí na západ. Rychlost a úspěchy jeho invaze jsou nepředstavitelné. Během krátké doby obsahuje území o velikosti někdejšího keltského impéria v dobách jeho největšího rozkvětu. Slované. Objevili se nenápadně, pravděpodobně k nám vstoupili v první třetině 6. století ze severu Moravskou branou a osidlovali úrodné nivy při řekách. Druhá slovanská vlna přišla v Sámově době, tedy na začátku sedmého století, ze západního Maďarska. Nově příchozích mohlo být kolem sta tisíc a tito lidé se spojili se zbytky původních obyvatel české kotliny (podle mnohých Kelty) a vytvořili kmen, který si dal jméno Čechové. Bojovali s Avary a Franky a spolupracovali se slovanskou říší Velká Morava. Lze s velkou pravděpodobností předpokládat, že v severočeském regionu se pravděpodobně udála v roce 631 nebo 632 slavná bitva, která je v kronikách zachycena jako vůbec první zmínka o slovanském státě v české kotlině. Bojovníci Sámovy říše (Sámo byl možná původem keltský kupec, kterému se podařilo sjednotit slovanské kmeny) na legendárním hradišti Wogastisburk porazili germánská vojska franckého krále Dagoberta.

Naše dějiny tedy začínají poetickou pohádkou o příchodu praotce Čecha na Říp. „Vítej, země zaslíbená," zaznělo tenkrát prý z jeho úst. Tak to alespoň po asi 600 letech zapsal první kronikář Kosmas v roce 1120, tehdy ovšem latinsky. O kmenech na českém a moravském území se z rané fáze zachovaly jen kusé zprávy od arabských nebo židovských obchodníků nebo ve spisech franckých mnichů. Nejstarší je tzv. Geograf bavorský, který zachycuje situaci z poloviny 9. století. Ani z něj však nelze přesně určit, jaké bylo rozložení kmenů v Čechách. Odhaduje se, že Dúdlebové žili na jihu, Vršovci v okolí Botiče, Pšované na Mělnicku a jižní části Liberecka, Děčané kolem Děčína, Charvátci na Liberecku a Mladoboleslavsku, Litoměřici kolem soutoku Labe a Ohře, Zličané a Slavníkovci v Polabí východně od Prahy, Lemuzi a Lučané v Podkrušnohoří a Sedličané kolem Kadaně a na Karlovarsku.

První známkou příchodu Slovanů do Lovosic jsou poněkud hřmotné a neforemné hrnce takzvaného pražského typu, nalezené v místech původního keltského sídliště, na místě dnešních ulic Resslova, Dlouhá a Osvoboditelů. Jedná se o nejstarší nálezy na celém litoměřickém okrese, staří Slované chtěli kontrolovat přístaviště. Slovanské osídlení je archeologicky doloženo před 8. stoletím. V trojúhelném prostoru mezi Lovosicemi, Mlékojedy a Bohušovicemi nad Ohří, tedy v úrodné sníženině jižně od Labe a západně od Ohře, existovala již ve starohradištní době poměrně významná a relativně hustě osídlená aglomerace. Starohradištní nálezy z Lovosic jsou známy ze dvou poloh. Správním střediskem bylo původem lužické hradiště na Hrádku (269 m n. m.) nad ohybem Labe, na samém začátku labské soutěsky mezi Velkými Žernoseky a Libochovany, 4 km severně od Lovosic.

Protože opevněné centrum na Hrádku leželo mimo vlastní lovosickou aglomeraci, od níž bylo odděleno širokým tokem Labe, není divu, že opevněný sídelní okrsek vznikl také přímo v prostoru Lovosic. Severozápadní lovosická sídelní poloha v okolí ulic Resslovy a Ústecké, tedy později neosídlená plocha přibližně od odbočky staré teplické silnice ke Lhotce nad Labem, byla oddělena od okolního osídlení příkopem a snad i lehčím opevněním. Několik středohradištních až mladohradištních pohřebišť v prostoru Lovosic ukazuje na uskupení asi čtyř osad, situovaných k nápadnému

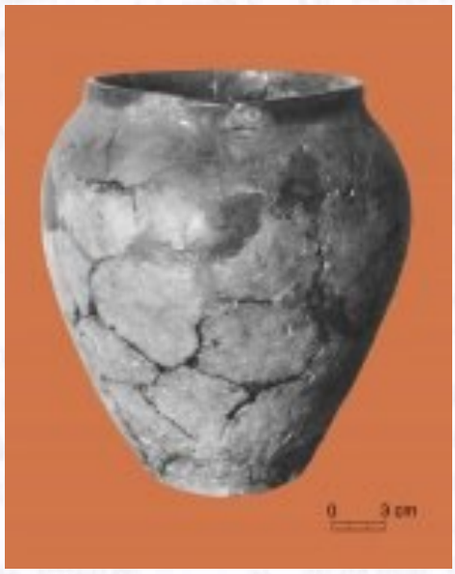

ohybu Modly před jejím ústím do Labe ještě v 10. - 11. století. Již v raném středověku byly Lovosice významnou křižovatkou několika cest (ze Saska přes Chlumec a Zim, z Prahy přes Brozany, z Prahy přes Slaný a Budyni nad Ohří, z Litoměřic, z Bíliny přes Třebenice) a těžily i ze své polohy na Labi, na němž existoval přístav. Lovosicko mělo úzké obchodní kontakty s německými oblastmi za Krušnými horami.

V 7. - 11. století zde bylo velké opevněné tržiště s obchodním přístavem. Opevnění asi pocházelo z 8. - 10. století, jeho součástí byl pravděpodobně 25 m dlouhý příkop. Lovosice jsou proto také jedním z míst, o nichž se diskutovalo, zda zde nestál Canburg, hledané raně středověké hradiště, které se nepovedlo dobýt vojsku Karla Velikého. Bohatství zdejšího sídliště pramenilo z obchodu s obilím, které se zde směňovalo za sůl ze Saska. Jak uvádí doktor Salač, v Resslově ulici byly nalezeny nadměrně objemné jámy na obilí, hluboké až 5 m. Nalezena byla i zrnka fíků a vinné révy. Jde o nejstarší nálezy tohoto druhu v Čechách.

Význam tohoto slovanského sídliště byl značný. Osídlen byl pás cca od kostela po konec ulice Dlouhé. Stejně jako v pravěku představovalo významné centrum nadregionálního významu s mnoha dálkovými kontakty. Centrum u Modly však začíná v 10. a 11. století upadat, což bylo způsobeno rozmachem blízkých Litoměřic, podporovaných Přemyslovci. Centrum středověké vsi se v této době posouvá z původního místa u ústí Modly asi o 1 km jihovýchodně do prostoru dnešního kostela sv. Václava a původní centrum je na dlouho opuštěno.

K významné změně došlo v polovině 10. století, kdy roli Hrádku převzalo Boleslavem I. nově založené hradiště na Dómském pahorku v Litoměřicích, 6 km severovýchodně od Lovosic, na protější straně Labe, kolem něhož se rychle začala formovat sídelní aglomerace, jejíž význam později zatlačil Lovosicko do pozadí. Litoměřice se tedy díky silné církevní i panovnické podpoře staly ve 12. století novým mocenským střediskem. V době sjednocování českého knížectví nebylo pro stará centra nepodléhající Přemyslovcům místo. Hradiště Vlastislav, středisko Lučanů, podlehlo válečné akci, kníže Václav bojoval s Radslavem, knížetem Zlickým, Boleslav I. nechal v roce 995 vyvraždit Slavníkovce, Boleslav II. roku 1108 členy kmene Vršovců. Český stát vznikl jako knížectví v 10. století. Velmi brzy se dostal do sféry vlivu Svaté říše římské. Jejím lénem se stal roku 1002 a povýšení na království dosáhl roku 1198. Počáteční období sjednocování území trvalo asi do konce 10. století.

Chcete se podívat, jak žili Slované? Navštivte Březno u Loun. Už od roku 1981 funguje v Březně u Loun pravěký skanzen. Stojí na místě, kde se usadily první slovanské karavany. Archeologové zde po 30letém výzkumu začali stavět přímo na půdorysech prapůvodních stavení kopii staré vesnice. Ke stavbám používali i stejné dřevo. Když dostavili vesnici, vyzkoušeli si v ní žít, a to i v zimě. Během toho si vyráběli potraviny podle raně středověkých způsobů a postavili i funkční repliku hrnčířské pece. U slovanských obydlí tu visí proutěné koše na ryby, kterým se říkalo vrše. Podle nich se zdejší kmen jmenoval Vršovci.

hz, foto skanzen Březno u Loun

Novinky městské knihovny na duben

V komplikovaném období, v němž se nacházíme, se nedá mnoho věcí dělat. Městská knihovna Lovosice však přináší svým čtenářům spousty nových titulů, které nabízejí množství zajímavého počtení nejrůznějších žánrů a zaměření.

Městská knihovna Lovosice měla v roce 2020 celkem 961 registrovaných uživatelů. Celkový počet návštěv, a to včetně on-line služeb dosáhl 21 005. Knihovna disponuje rozsáhlým fondem - celkem 46 262 titulů, z toho je 13 786 naučné literatury a 31 420 literatury krásné. V roce 2020 do jejích fondů přibylo celkem 1 410 knih.

On-line katalog pro výběr a výpůjčku knih naleznete na webové stránce www.lovosice.tritius.cz, e-mail pro rezervaci knih je beletrie.knihovna @lovosice.com a telefonické spojení: 416 571 280 a 733 712 725.

Detektivní romány:
Bez lítosti, Cole M.
Utajená dcera, Rimmer K.
Než jsem zemřela, Tremayne S. K.
Černé zlato, Stabenow D.
Hodná a zlobivá holka, Robotham M.
Nejlepší britské krimipovídky, Child L., Gaiman N. a 40 dalších
Případ čurací panny, Ludvíková J.
Pátá čtvrť, Fischl V.
Když zpívají labutě, Cílek R.

Sci-fi romány:
Yarminův syndrom, Heteša P.
Výdech, Chiang T.
Série Mašinérie říše (3 díly), Lee Y. H.

Historické romány:
Papežova dcera, Bauer J.
U dvora římského krále Josefa, Sirotková S.
Spiknutí oběšenců, Vondruška V.
Kočovná nevěsta a jeptiška, Lorentz I.
Šikmý kostel 2., Lednická K.

Válečné romány:
Dědictví války, Scott A.
Dítě třetí říše, Robotham M.
Holky od Spitfirů, Lane S. M.
Vězňova žena, Brookes M.

Romány pro ženy:
Druhý život, Tůmová K.
Jen trochu lásky, Gillerová K.
Zdání a manžel vždy klamou, Jakoubková A.
Příliv, Schánělová L.
Všude samý Skot, Enoch S.

Naučná literatura pro dospělé:
Jak nás mozek klame, Moukheiber A.
Život ve středověku, Vondruška V.
Co naše babičky uměly a na co my jsme zapomněli II., Učňová M.

Beletrie pro děti a mládež:
16-03-20 (sci-fi), Pekárková S.
Kroniky pozůstalých (fantasy 3 díly), Pearson M.
Temné koruny (fantasy 3 díly), Kendare B.
Princezna popela (fantasy 3 díly), Sebastian L.
Jak Fiškus sázel masovou kuličku, Nordqvist S.
Jak Fík vyrostl (leporelo), Čechura R.

Populárně-naučná literatura pro děti a mládež:
Poznáváme zvířata lesa s Červenou Karkulkou, Sedláčková J.
Kniha na výlety, Dvořák J.
Encyklopedie dobrých skutků, Plíhalová K.

A na závěr jsem nechala tři knihy ze série Naši velikáni od Tomáše Němečka: Jan Hus očima krejčího Ondřeje a panny Anežky, Marie Terezie očima Marie Antoinetty a generála Laudona a Tomáš Garrigue Masaryk očima slečny Alice a mistra Viktora

Zdeňka Černá, vedoucí knihovny

Příští číslo Lovosického dneška vyjde 7. května

Čestní občané města Lovosice - Prezident Masaryk (7. 3. 1850 Hodonín – 14. 9. 1937 Lány)

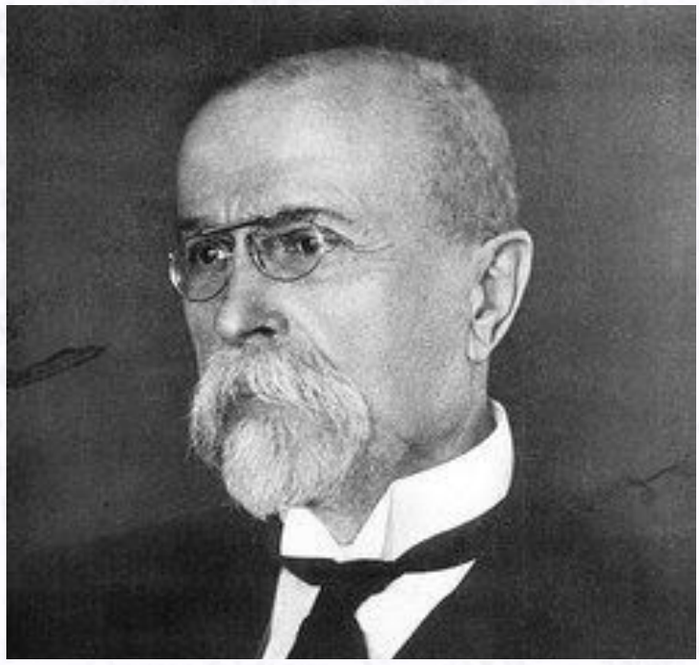

Není nám známo, zda bylo čestné občanství udělováno v Lovosicích už před rokem 1918. Historicky prvním, komu bylo čestné občanství Lovosic uděleno, byl prezident Tomáš Garrigue Masaryk. Čestné občanství města Lovosic mu bylo jednohlasně uděleno 6. března 1935 na slavnostním zasedání zastupitelstva města všemi (i německými) zastupiteli. K jeho poctě byla Hlavní třída (Hauptstrasse) přejmenována na Masarykovu ulici (Masarykstrasse). V Lovosicích byly také před školou Dr. Miroslava Tyrše (dnešní gymnázium) Masarykovy sady/Masarykův park (1928-1938) – za Velkoněmecké říše byl název zrušen (1938-1945); v letech 1945-1950 opět Masarykovy sady (poté Sady pionýrů). Dnešní čtvrť Nové Klapý se do 10. října 1938 jmenovala Masarykova čtvrť. Po komunistickém převratu byl prezident Masaryk z historie vymazán. Ani po sametové revoluci se názvy zpět nevrátily.

Tomáš Garrigue Masaryk, označovaný T. G. M., TGM nebo prezident Osvoboditel, byl československý státník, filosof, sociolog a pedagog, první rezident Československé republiky. Za jeho zásluhy o stát mu parlament udělil titul „Prezident Osvoboditel" a celkem sedmnáctkrát byl navržen na Nobelovu cenu míru. K jeho osmdesátým narozeninám byl roku 1930 přijat zákon o zásluhách T. G. Masaryka obsahující větu „Tomáš Garrigue Masaryk zasloužil se o stát", a po odchodu z funkce roku 1935 ho parlament znovu ocenil a odměnil za jeho osvoboditelské a budovatelské dílo.

Pocházel z chudé slovensko-české rodiny, po studiích ve Strážnici, v Brně a ve Vídni roku 1876 promoval filosofickou prací o Platónovi. Roku 1878 se ve Vídni habilitoval sociologickou prací o sebevraždě. Po vzniku české univerzity v Praze byl roku 1882 jmenován profesorem filosofie. Založil a redigoval měsíčník Athenaeum a v počátcích vedl sestavování Ottova slovníku naučného. Do veřejného života vstoupil kritikou tzv. Rukopisů (tj. rukopisů Královédvorského a Zelenohorského). Roku 1899 vystoupil s požadavkem na revizi procesu s Hilsnerem (tzv. hilsneriáda) a proti antisemitským pověrám. Zároveň se ovšem Masaryk zabýval i sociálními otázkami, podporoval osmihodinovou pracovní dobu a všeobecné volební právo. Roku 1900 založil Českou stranu pokrokovou, za niž byl roku 1907 a 1911 znovu zvolen (jejím jediným) říšským poslancem. Na základě dlouhodobého studia a četných návštěv v Rusku publikoval od roku 1913 nejprve v němčině své nejrozsáhlejší a ve světě nejslavnější dílo Rusko a Evropa, které bylo posléze vydáno i v češtině a přeloženo do několika jazyků

Na začátku první světové války se Masaryk rozhodl odjet do ciziny. V emigraci začal spolupracovat s Edvardem Benešem a Milanem Rastislavem Štefánikem. V roce 1918 jednal Masaryk o vytvoření nového státu v USA, kde získal velkou podporu českých a slovenských krajanů. Vrcholem jeho snahy je Washingtonská deklarace, která byla přijata 18. října 1918. Masaryk v ní oznámil zásady nového státu, který měl být republikou. Do vlasti se Masaryk vracel jako národní hrdina a byl vítán nadšenými davy. 14. listopadu 1918 byl Masaryk zvolen poprvé prezidentem jednohlasnou aklamací. Naposledy byl zvolen prezidentem 24. května 1934.

14. prosince 1935 Masaryk rezignoval ze zdravotních důvodů na post prezidenta republiky. Jeho nástupcem byl zvolen Edvard Beneš. Masaryk zemřel 14. září 1937. Byl mu uspořádán státní pohřeb. Jeho úmrtí bylo vnímáno jako velká symbolická rána pro republiku. Jeho pohřeb se stal velkou národní manifestací za svobodu a demokracii. *(hz)*

• • • Křížovka Lovosického dneška • • •

Na vaše přání přinášíme do každého vydání nevýherní křížovku. Tajenku z tohoto vydání najdete tradičně v dalším čísle spolu s krátkým článkem k danému tématu.

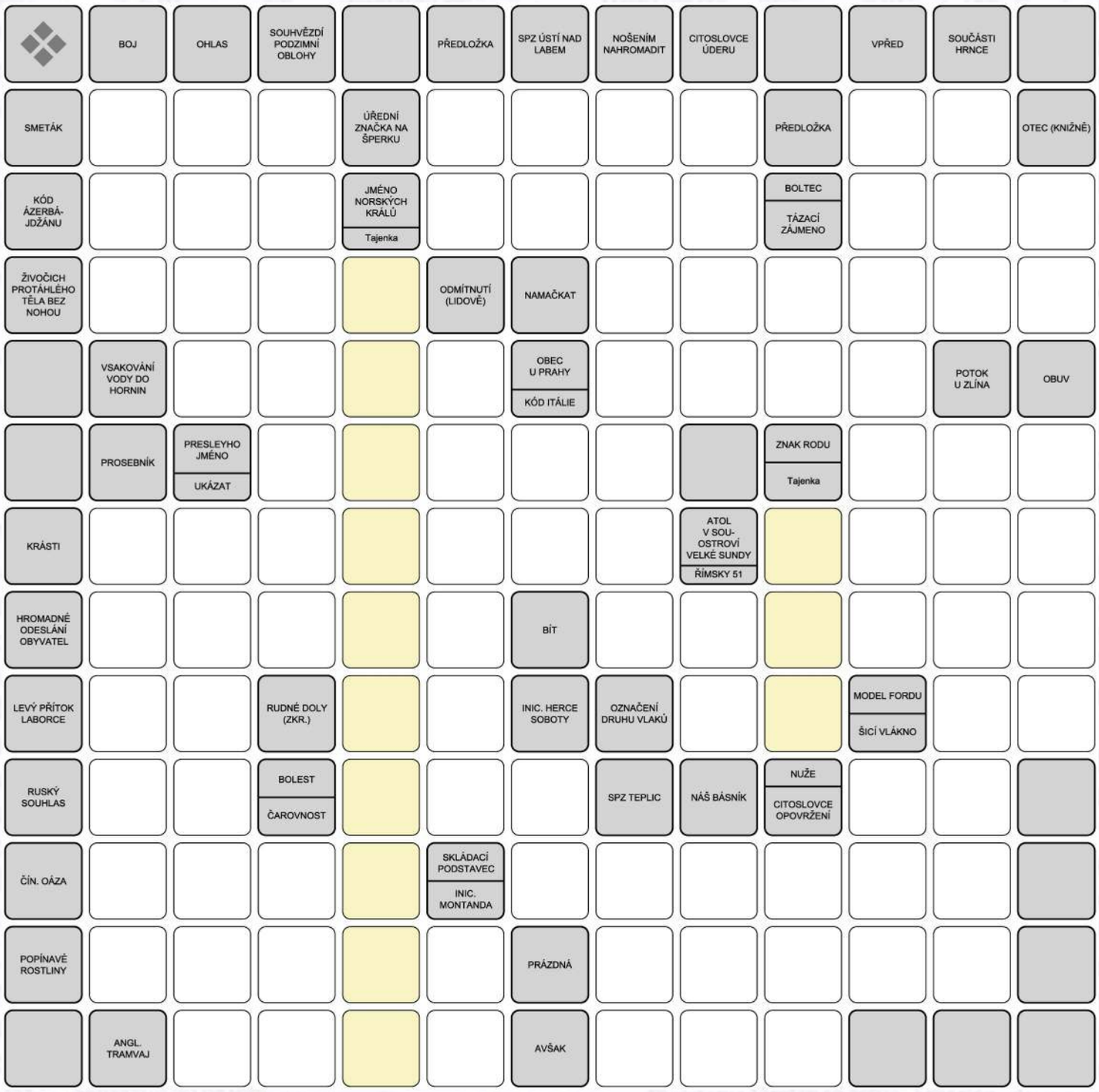

Tajenka z březnového čísla: Jarní rovnodennost

Dle astronomického kalendáře připadá jarní rovnodennost na 20. března. Toto období předjaří mělo svou důležitost již v dávných předkřesťanských dobách. Určující úlohu v nich měly změny ročních období. Z toho také vznikaly rituály léty přenášené, které se vztahovaly především k půdě, úrodě a plodnosti. V jejich načasování se přirozeně prolínal cyklus hospodářského roku s astronomickým kalendářem. Zvláštní význam měly zejména slunovraty, kterým mnohé kultury přisuzovaly magický význam. Středověká křesťanská církev rozložila vlastní církevní slavnosti tak, aby se překrývaly s pohanskými rituály. V rodině v obřadnosti a oslavách měly vůdčí roli ženy. Obřadní úkony spojené se započetím polních prací byly doménou mužů. Předjaří znamenalo přípravu půdy a setbu obilí a dalších plodin. Za symbolické datum se považoval svátek svatého Řehoře 12. března. Toto období vrcholilo vynášením Morany, v křesťanském pojetí příchodem Velikonoc. *(rys)*

LOVOSICKÝ DNEŠEK

Informační měsíčník města Lovosice vydává Centrum kultury Lovoš, 8. května 13, 410 02 Lovosice, IČ: 00830186
Zodpovědný zástupce vydavatele: Ing. Petr Drašnar, Ph.D. Šéfredaktor: Mgr. Romana Dian Soukupová, MBA (rys). Redaktoři: Radim Tuček (tuc), Ing. Eva Hozmanová (hz), Barbora Marešová (bm), Ivana Kocánková (ik). Články a inzerci přijímá redakce na e-mailu: sefredaktor@kclovos.cz. Redakce nezodpovídá za obsah inzerce. Nevyžádané příspěvky se nevracejí. Redakce si vyhrazuje právo krátit články. Tisk: Tisk Horák a.s. Povoleno MK ČR pod č. E 11617.